夕刊 京城日報
夕刊一部 定價金 錢
發行兼編輯人 印刷人
京城府太平通一丁目三十一番地 發行所 京城日報社

寄贈 14.10.14 帝國圖書館

交戰國の何れからも 調停の要請を受けぬ

ル米大統領記者團に言明

【ワシントン特電十日發】ルーズヴエルト大統領は十日定例記者團と會見、ヒトラー總統の和平提議に對し同大統領に [illegible] アメリカ政府の立場につき左の如く説明した

ヨーロッパ戰爭に關して余が調停に立つだらうとの説がベルリン方面から傳へられてゐるが、余はこの報道を重視してはゐない、またアメリカ政府は交戰國の何れの側からもかゝる要請を受けてはゐない【寫眞はル米大統領】

對佛猛攻撃の前提か

獨機佛領に越境偵察飛行

【パリ特電十日發】十日ドイツ偵察機の一編隊がフランス陣地上空に飛來偵察飛行を敢行した、ドイツ空軍がフランス領空に [illegible] 來つたのは開戰以來はじめてゞ、これと同時にモーゼル河西方ザールブリユッケン西方地點における [illegible] 活潑な動きを見せてゐる、このドイツの空陸兩軍の活動は次第に組織的になつてをり、ドイツ軍が近き將來に猛烈攻撃に出でんとする前提とみられてゐる

フランス軍を撃破する [illegible] 補給とする [illegible] にある模様である、また [illegible]

[illegible] はしばしばフランス [illegible] 偵察飛行を敢行した、しかし戰鬪は依然ドイツ領内における局部的 [illegible] 模様はない

平和が拒否されゝば 最後まで戰ふのみ

ヒ總統演説

【ベルリン特電十日發】ヒトラー總統は十日午後四時から開かれた [illegible] 運動の開幕式にのぞみ左の如く演説した

ドイツ將兵の未曾有の戰功は殆 [illegible] ポーランドを屈伏せしめた、將來我々に如何なるものが齎らされるかは豫想出來ないが如何なる國家もドイツを再び屈伏せしめることは不可能であらう、軍事的にも經濟的にも將又心理的にも我等を屈伏させることは出來まい、余は先月議會で平和に關する意向あることを闡明した、ドイツは英佛に戰爭を挑まねばならぬ何等の理由もない、ドイツに和平提唱が拒否された場合戰爭の續行に應じ最後まで [illegible] 我等は戰爭そのもの [illegible] てドイツ國民 [illegible]

ツは [illegible] 如何なる時期よりも強力である、開戰後第一回冬季救濟運動の開始するにあたり我々は國家の存在を鞏固ならしめるに必要な犧牲を進んで引受ける決意を固めてゐる、この結果偉大なる戰爭が我等を待受けてゐる、冬季救濟運動開始の

一環として勇敢且つ大規模に進めねばならぬ、ナチズムが極めて建設的な國民的威力を十二分に發揮すべき時機がきたのだ、ドイツは將來世界資源の [illegible] 分前を獲得せねばならぬ、我々はこれを要求し得る [illegible] を有してゐるのである

獨軍、まだ總攻撃に出でず

【パリ十日同盟】獨佛國境北端の戰況はここ數日來ドイツ軍の積極攻撃によつて [illegible] を見せんとする形勢にあるといはれるが、十日の戰況につき軍事專門家は左の如く見解を述べた

ドイツ軍は總攻撃の模樣にないと [illegible]

ザールブリユッケン西方において十日フランス軍は [illegible] ドイツ軍の [illegible] に對し [illegible] ドイツ軍は [illegible]

武力による平和を拒否

ダ佛首相の放送演説

【パリ特電十日發】十日ダラディエ佛首相はヒトラー總統の平和提唱に對する回答としてのラヂオ演説に於て、英佛兩國は斷乎としてヒトラー總統の「武力による平和」を拒否する旨闡明した要旨左の如し

ドイツはオーストリヤ、チエコスロバキヤ、ポーランドと次々侵略の歩を進めた、それに次いでドイツは飽くなき東西の目標としてフランスを選んだ、然しドイツの侵略に對して起上つた英佛兩國は完全に一致して起上つた、我々は暴力の支配には斷乎として

首都住民に避難命令

芬蘭政府布告

【ヘルシンキ十日同盟】フィンランド内相ケツコネン氏は、十日 [illegible]

[illegible] 戰爭しなければならない、今にして起たなければ六ケ月後には我々は重大なる危機に直面するであらう、我々は徹底的武裝して起上つた、世界が正義の平和を回復するまでは武裝を解かぬであらう、我々はイギリスと共にヒトラー總統の要求に斷乎反對する、ヨーロッパを支配せんとするドイツの野心が今次の戰爭を惹起した、この野心を粉碎するためにフランスは戰はねばならない

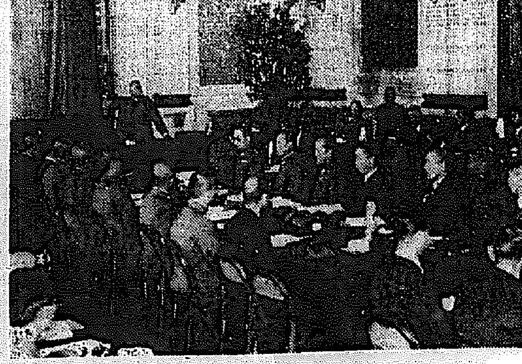

東亞新事態に伴ふ大方策を協議

日滿家畜防疫會議 けふ開催

第十一回日滿家畜防疫會議が十一日より本府第一會議室で開かれた十四日まで四日間開催されるが会議に参加したのは [illegible] 拓務省 [illegible] 名、農林省 [illegible] 名、陸軍省 [illegible] 名、台灣總督府 [illegible] 名、關東局 [illegible] 名、滿洲國 [illegible] 名、これに本府側から [illegible] 局長、西廣 [illegible] 課長外十名が出席、さらにオブザーバーとして興亞院 [illegible] 名と遠く中華民國から [illegible] 七名の列席である

會議第一日は十一日午前九時三輪警務局長挨拶のもとに南總督、大野總監の臨席を得て開會、南總督から式辭があり、次いで三輪局長主催者として挨拶があつて、

滿洲事態に入り、先づ開會各種出の東亞の新事態に伴ふ家畜防疫方面に關する件を議題にかけ、次いで議事者の [illegible] 防疫施設の改善促進に關する件について審議を行ひ第一日を終つた【寫眞—式辭を述べる南總督】

一新紀元を劃し 使命達成を冀望

南總督の式辭

本日茲に第十一回日滿家畜防疫會議を開催するに當り [illegible] 所懷の一端を述ぶる機會を得ましたことは本官の欣幸とする所であります

今次事變も既に二星霜を閲し帝國不動の國策たる新東亞建設の聖業着々としてその緖に就きつゝありますことは [illegible] 慶賀に堪へない所であります、然しながら該邦の更生は前途遼遠たるものあり、加ふるに歐洲の [illegible] 今や一變しその赴くところ全く逆睹し難く、この間に處し [illegible] の大業を完成し眞に東洋永遠の平和を確立せんが爲には更に一層堅忍持久、不退轉の決意を以て時艱克服に邁進し、各々日滿支の緊密なる協力提携を圖り、人的物的資源の活用と共にあらゆる [illegible] を期することが極めて肝要であります

此の [illegible] の基地たる使命を負へる朝鮮に於て畜產資源の [illegible] 行せらるゝと各位と一堂に會し、新東亞 [illegible] における [illegible] の建設、確立に關し協議することは極めて意義あり且時宜を得たるものと信ずる次第であります、申すまでもなく畜產資源の充實は各種防疫施設の徹底強化を必要とすること勿論でありますが、一面關係各機關の協力一致に依り防疫の徹底を期するに非ざれば克く其の目的を達成し得ないのであります殊に近年日滿支の [illegible] 交通は頻繁となるに從ひ [illegible]

ひ [illegible] 各位 におかれては時局下その使命の愈々重大なるに思ひを致され [illegible] 本會議に臨み協議を遂げらるゝと共に [illegible] 以て家畜防疫上一新紀元を劃し以てその使命を達成せられんことを冀望してやまない所であります一言以て式辭と致します

昭和十四年十月十一日
朝鮮總督 南 次郎

大野政務總監 平北を視察

十二日夜出發

大野政務總監は十二日から一週間平北管内の [illegible] 視察のため [illegible] 現地の實情を詳細に聽取したが、一週の日程は左の通り

十三日平壤、江界▲十四日江界▲十五日楚山、北鎭▲十六日大楡洞、十七日新義州、新義州▲十八日京城着

會議中の成都に巨彈の雨

蔣介石の心膽を脅かす

【香港十一日同盟】重慶よりのUP電によれば、昨十日朝日本海軍航空隊は各地に分れ數十機を以て各川、西康兩省首腦會議開催中であつた成都は、同日朝來空爆の雨が注がせられ多大の損害を蒙つた

主要都市に爆撃を敢行したが、就中蔣介石が四川省主席兼任初の四川、西康兩省首腦會議開催中であ [illegible] つて第九戰區司令長官を辭し、從來同戰區司令長官代理が [illegible] めてゐた薛岳が司令長官に昇格した、第九戰區は江西、湖南、湖北の三省に亙り今次長沙作戰において蔣介石の目標となつた戰區である

陸鷲西安を大爆撃

【〇〇基地十日同盟】陸鷲佐藤、鈴木、松山各部隊の大編隊は十日午前十一時五十分赤色ルートの要衝西安大空襲を敢行、市內の軍事施設を目がけて巨彈の雨を降らせこれを粉碎したが、更に午後三時三回に亙つて西安を又復空襲西安停車場に巨彈を集中、構內の給水塔倉庫など全焼中は炎々と燃え上る

[illegible] 爆撃しつつ悠々基地に歸還した

薛岳、第九戰區司令長官に

【上海十一日同盟】重慶來電によれば軍事委員會救務部長陳誠は [illegible] の理由で

辭表提出は百三十二名

外務事務當局最終幹事會開く

【東京電話】外務省問題をめぐる外務省の紛糾は遂に最後的局面に到達し事務當局は十一日午後四時三十分より省內第八會議室においてて最終幹事會を開き辭表提出の時期決定に就て協議したが、大勢午後三時より四時前の間に個々に提出を見る筈で、提出者は省內高等官たる書記官二十二名（中課長級の六名は提出濟）事務官六十二名、理事官十名、通譯官七名、屬官十一名 [illegible] 務の高等官廿一名、合計百三十二名と見られてゐる

田口前本社長十二日午後退城

田口前本社長は [illegible] 省旅院總裁田口弼一博士は十二日午後四時三十分京城驛發ひかりで退城一路歸京することになつた、なほ自宅は東京市麴町區紀尾井町十番地である

英首相演說延期

【ロンドン十日同盟】サイモン藏相は十日下院において十一日に豫定されてゐたチエンバレン首相の演説は十二日に延期された旨發表した

節米、代用食獎勵の外に貯穀制度を擴張せよ

政友會特派代議士語る

助川啓四郎氏 外二氏

【釜山電話】朝鮮の米穀事情視察のため特派された政友會中島派所屬代議士助川啓四郎、宮崎一、吉植庄亮の三氏は十一日朝釜山上陸、直ちに鮮米の [illegible] に向つたが陸々あかつきで京城に向つたが車中交々語る

日本は鮮滿支 [illegible] 依存してあるので何處を視察するのか未だ決してゐないが大阪府の米穀事情の問題がやかましい時であるから、それを見る爲に二十二日の筈であるから、從來朝鮮米に對して內地側から相當輸出したことは事實であるが近年著しく米の消費量が激増し、昭和十年度七千萬石が昨年は七千九百九十六萬石と殆んど一千萬石も殖えてゐるが內地は平年作で六千三百五十萬石最近數年間は珍らしい豐年續きで本年の如き近畿、中國、九州の一部に旱害があつたに拘らず既往平年作に近い收穫と見られてゐるが、本年のやうな大旱魃は [illegible] 凶作も望むことは出來ぬ、これに歐洲戰亂の結果主として從來ドイツから輸入してゐた肥料の輸入は全く杜絶するであらうし石炭と電氣の値上りで來年度の硫安は五六十萬トンの供給不足が豫想され而も農村の勞力は兵の應召に伴ひ、ドイツへの輸出不能を豫想される歐洲大陸首萬トンは內地に輸入してもその肥料價格は暴

安の五倍を超へる、一面米は最高價格で抑へてゐるが肥料は放任されてゐるので價格の差が甚だしくなつて代用食としての消費量は著しく減退して來た、朝鮮に於ける米の消費増も我々が豫想した以上に激增して行き愈々上來穀政策再檢討を要する時期で節米、代用食獎勵增產施設の外に貯穀制度擴張を斷行せねばならぬと思ふ、從來我國の米穀政策には何等の制限もなく偏重的に於ける豐凶に依つて相當六百萬石と稱せられ而かもこれを直ちに米價は暴落したものであるから三年の貯へなければその國危くしてこれを現在の貯穀制

に關しても從來の國內に鑑みて凶作の場合七千萬石最凶作で五千萬石その差二千萬石は常に貯藏し必要に應じて市價を動かさぬやうにせねばならぬ、然し二千萬石の米といへば七億圓の巨費を要する大事業で直ちに國家が之を實行する餘裕はないから自給自足の方法により政府に全利、食糧資源を補助する方法を取る外あるまい、二千萬石を貯藏するとしても內、台、鮮の振分けを何うするかは各種の條件で決定せねばならぬが立案が經濟して品質が變化せぬ朝鮮は理想的な貯藏場所であり大陸兵站基地としての特殊使命から考へても朝鮮が重視されねばならぬことは當然である

あかつきで一行入城

なほ三氏は午後一時卅五分「あかつき」で京城驛着、穗積殖產局長、石塚米穀課長外多數の出迎へを受け入城、直ちに總督府に南總督、大野政務總監を訪れ、鮮米の狀況を詳細に聽取したが、一週間の後一週間の豫定で各地を視察する豫定である【寫眞＝右から宮崎、助川、吉植の三氏】

羅、ユ國境協定成立

【ブカレスト九日同盟】最近ルーマニヤ、ユーゴースラビヤ、ハンガリーの三國間に友好的空氣が生じつゝあるが、九日更にルーマニヤ、ユーゴースラビヤ兩國政府間に兩國を逼るバナット地方の國境協定が成立した

ラヂオを通じ全ヘルシンキ市民に對し可及的速かに市部より避難するやう布告を發すると共に避ての避難市民に交通機關の便宜を圖ると言明した政府は今回の措置につき、單なる警戒措置に過ぎないと附言し國民の不安緩和に努めてゐるが、ヘルシンキは既に數日前から燈火管制を行つてをり十日から十二日まで各戶に對し空襲防備及びガスマスクの用意が命令され十日夜には第一回の空襲擬火演習が施行される豫定である、なほフインランド政府が總動員令をとれば「ソ聯」の制時效力機能は必至だとの說が信じ速通筋に有力である

ジブラルタルで獨潛艦撃沈か

眞僞は不明

【ローマ特電十日發】イタリー政府筋の情報によれば、ドイツ潛水艦一隻は九日ジブラルタル要塞沖の英國驅逐艦の巡邏を企て、海中で撃沈され驅逐艦の爆雷により撃沈されたといはれる、これにより英國側はドイツ潛水艦の撃沈を地中海より一掃したといつてゐるが、撃沈の眞僞は未だ詳らかではない

獨逸空軍 英艦隊を空襲

【ベルリン十日同盟】ドイツ軍司令部はドイツ空軍のイギリス艦隊攻撃に關し十日次の如く發表した

ドイツ空軍は九日ノールウエー西海岸沖のイギリス艦隊に對して突如空襲を敢行した、この中六機は數艘の驅逐艦に命中し、之に爆發と火災を起させた、ドイツ機一機はデンマークに不時着を餘儀なくされたが搭乘者は無事であつた

英戰時豫算下院を通過

【ロンドン十日同盟】イギリス下院は歐洲大戰の戰費を賄ふべき五億ポンドの戰時特別支出豫算に增額案を盛つた總額十九億三千三百萬ポンドの戰時豫算第三讀會は十日これを可決、全部議を終了一括上院に廻附した

佐賀縣警察部長更迭

【東京電話】佐賀縣警察部長 島田寛氏は今回上海總領事館副領事に轉出に決定、十一日その後任と共に左の如く發令された

佐賀縣警察部長（愛知縣警察部）島田 繁
任佐賀縣事務官 高等官四等 吉江 勝保

赤外線

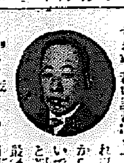

【東京電話】外務省の紛糾事務當局の一斉辭職に立つてゐる松崎通商局長に對策を聞きたいと問うて見ると「天聲にはすまぬ、若い諸君にすまぬ、これ以上私はから聞かないでくれ」と語しさう、最後に一言「一人が責任をとつて問題を解決しようとしたのがこんなになつて全く迷惑してゐる」と、如何にも苦衷の程が察せられる【寫眞＝松崎通商局長】

時の錄音

平原に激しく [illegible] の合間 [illegible] ことも [illegible]

× [illegible]

× [illegible]

× [illegible]

× 事をこゝに持つて來なければ [illegible] 御ケ瞞の役人に外交はまかせておけぬことがヨツくわかつた。

三國志 (35)

桃園の卷

吉川英治 作
矢野橋村 畫

橋畔風談 (五)

張飛も翌より折角の名劍を、起池に捨てゝしまふのは本意ではないから、止められたのを幸ひに、

『何か？』

と、わざと身を退いて、劉備の說を待つもののやうに見まもつた。

『まづ、お待ちなさい』

劉備は靜かに、張飛の逞しい顔いろを宥めて。

『眞の勇者は慍怒せずといひます。又、大事は堤の穴から漏るといふ喩もある。ゆるく論すとしませう。然し、足下が匹物でないことはよく認めました。大丈夫の心事を一時でも疑つた罪はゆるして下さい』

『おつ。……では』

『風にも耳、水にも眼、大事は路傍では語れません。けれど自分は何をつゝまう、漢の中山靖王劉勝の後胤で、劉備玄德と申す者ですのです……何をか好んで、路傍に莚を售り脈を販つて、晋流の客をなしに見てなりませうや』

と、聲は小さく語氣はさゝやく如くであつたが、劉備の面は [illegible]

『濟みません』

[illegible] 張飛は [illegible] を返して [illegible]

[illegible]

『では、そのうちに、きつと [illegible]

『おゝ、いつでも』

劉備は、今まで [illegible] 張飛に預けて [illegible]

耳鼻疾患
效果本位で
信用第一！
大木耳鼻藥
全國藥店にあり
（定價）二十錢・三十錢・五十錢・一圓
東京 大木合名會社 大阪

專賣特許
虫よけの王 ホドヂン
御注意
陸軍被服廠御用品を家庭向にしたホドヂンをお使ひ下さい。
お荷物に樟腦ヤケの出來てお困りの方、ナフタリンを多量に入れて虫に喰はれた方はこの際是非ホドヂンを御使用下さい。
値段は樟腦の1/3以下 而も效力は樟腦の十倍 ナフタリンの四百倍
ホドヂン詰合函は御贈物用として重寶且つ各百貨店・藥店にございます
一〇〇錢入 四十錢入 十六錢入
御衣服に入れた [illegible] やセルなどの穴のないものは [illegible] 下さい
本舖・東京芝虎の門 株式會社 金星商會
虫ぼしの最好時節！
虫ぼしの後で虫よけにナフタリンや樟腦を使ふのは時代遲れです。殊に時節柄大切な毛織物、毛皮の虫よけには日本で唯一の專賣特許の防虫劑陸軍被服廠御用品を家庭向にしたホドヂンをお使ひ下さい。

ホドヂン本舖の 高級えりあか取り
衿元
お召物を古びさせぬ爲に衿元をお使ひ下さい
虫ぼしのすんだお召物はお忘れなく衿垢は勿論、よごれを今評判の衿元でお拭き下さい。衿元は垢や白粉の化學的性質をよく研究して衿垢取り專門に作つてありますから從來のベンヂンや揮發油などとは全然違ひ、不思議に垢がよく落ちて生地を傷めず後によい香りが殘ります。
定價 中瓶 卅錢 徳用瓶 六十錢 五十錢

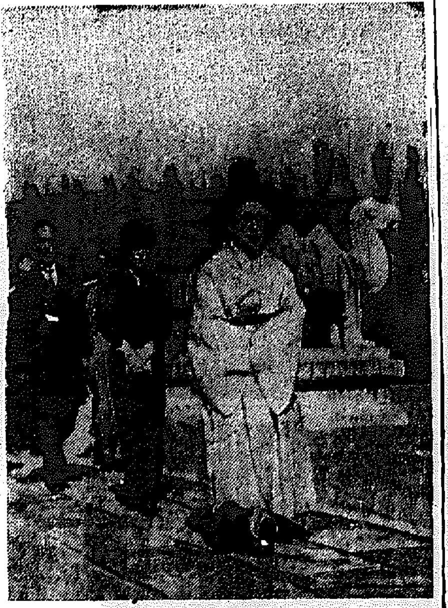

李王同妃兩殿下 兩御陵を御親祭

李王、同妃兩殿下には御陵御親祭のため御附武官光永少佐、三浦御用取扱、篠田李王職長官、李恒九次官初め祕書官、事務官を從へ、十一日午前九時五十分御出門、同九時五十分洪陵に御到着、妃殿下には陵上に於て御出迎へあらせられ、同十時五分先づ洪陵に御参拜あらせられ、次で同妃殿下と共に裕陵に御参拜あらせられた

半島文化の推進に "朝鮮藝術賞"設定 先づ文學、更に各部門に

朝鮮文壇の作品を內地に紹介をめざして「朝鮮の藝術賞」が設定されることになった。藝術賞は毎年一篇づつ優秀な作品を選んで賞金五百圓を授與し、內地の文壇に紹介して行かうといふことになったもので、第一回授賞作品は明春三月發表の豫定、審査員は菊池寛氏等が當ることとなってゐる、賞は「藝術賞」は映畫、美術、演劇の各分野に設けて半島藝術の振興と內地紹介を圖つて行かうといふ方針である【寫眞は菊池寛氏】

混食・一食は粥 精動聯盟が"力こぶ"

精動朝鮮聯盟が國民精神總動員運動の一大國民運動として米の節約を提唱、七分搗以下の米を使用する等々實行されてゐるが、聯盟では更に節米運動を徹底させるため、十日各道聯盟へ左の如き通牒を發した

一、混食と代用食を勵行すること

一、粥食を勵行すること

一、新興等勞働者以外の者又は勞働者は一日中一食は粥食となすこと

三、各道聯盟では節米に關し婦人團體等の協議會を開催すること

警防手帖 團員に配布

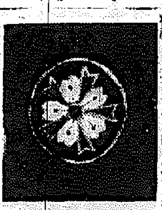

十月一日既報の警防團員の手帖が出來た。この手帖は警防團員に配付し、警防團員の心得を初め教育勅語、戊申詔書、國民精神作興に關する詔書等を收めたもので、警防團員の守るべき道を示したものである

店員に學術講習

上等兵が一躍 少尉に昇進 獨逸荒鷲の武勇傳

【ベルリン廿日同盟】ドイツ空軍の一上等兵が戰功により一躍少尉に昇進しその上騎十字章一等及二等の二個を同時に授與されたといふ珍しい武勇傳が十日發表された。同上等兵はヘルゴラント灣上空でイギリス艦隊爆撃の命を受けて出撃、北海々上に於てまづ爆撃隊を發見するや五百キロ爆彈を投ずること三度、四回目に至り遂に爆撃艦に見事命中、轟沈せしめたといふのである。ゲーリング空相はこの報告を耳にするや親しく激勵し直に一躍少尉に昇進させた上、ヒトラー總統の名においてドイツにおける金鷲章ともいふべき騎士十字章を同時に二個授與して彼の殊勳を表彰した

滿鐵の增資 原案通り承認

【東京電話】大村滿鐵總裁は去月廿七日上京以來同社の增資問題に關して中央各關係當局との間に折衝を重ねてゐたが右增資案は關係當局の承認を得られる見通しがついたもの、如く、同總裁は十日上京した星野滿洲國總務長官と共に東京のホテルの宿舍に於て...

黒字の局鐵 かせぎ頭は咸北線

局鐵本年度中の運輸收入は三百卅萬一千六百九十二圓に達し、前年同期に比べ五十四萬七千圓...する所あつた、然して滿鐵增資案は大藏省今月中には政府の內諾を見るものと豫想されるので、之を待つて多分來る十二月上旬に臨時株主總會を東京に開催、右增資案を附議決定する筈であるが、大村總裁は十一日午前九時東京驛發特急つばめで西下、十二日正午神戸出帆の鴨綠丸で一旦歸任、十一月下旬頃再度上京することとなつた

英艦蔚山沖に現る 奇怪、暗夜の海上航行

蔚山に達した確實なる情報によれば、英國艦艇は去る五日午後四時北緯卅五度卅分、東經百三十度四十五分の蔚山沖合において約一萬五千噸の英國巡洋艦と覺しき艦艇が灯火を消して航行中を發見、これと約八浬の距離を隔て、北方に向け航行、間もなく夕闇のため艦影を見失ふに至つた、因に右の軍艦はマストに英國旗を掲揚し、...一齊を掃蕩してゐた

五錢値上 許可の陳情! 理髮屋さん泣き事

京城本町署管內理髮組合では十一日本町署に出頭、管內理髮料の今日理髮料金、物價昂騰は二倍以上の高騰を來してゐる、またタオルなどの材料も品不足との理由で洗込、刈剃、アイロンの三種に限り五錢づつの値上をしたいと陳情した

野口遵氏寄附

野口遵氏は、十日高橋京城府尹を訪れ社會事業中特に隣保事業施設費にと金一萬二千圓の寄附を申出でた

佛國大學の教授 フ博士來鮮

【釜山電話】佛ボン大學教授で麥酒釀造の權威ビール・フリッツ博士は伊勢水産社長の案內で十一日關釜聯絡船で釜山上陸、釜山中央市場を視察の上同八時四十八分發列車で慶州に向つた、慶北道廳を視察の上大邱をへて北京に赴く豫定

銘酒 三已自慢

頑張らうではないかと申合せ、十日同面の勤勞報國隊員の七十五名が加平郡守統率の下に團旗を先頭に立て、出動式の擧行に際し面長以下各自勤勞奉仕に對し十足分の自家製草鞋を提供してこれを履いて...

地下足袋やめて 勤勞報國には手製のワラジ 加平郡の自肅ぶり

京畿道では目下各部の勤勞報國隊員約二千名が毎日漢江水電工事に出動してゐるが共隊には就役にたつ勞働服をめぐつて團員中勤の若き力が...

加平郡では三百七十五名の報國隊員が漢江水電工事に出動してゐるがその團員の約九割は一足一圓五六十錢の地下足袋を使用し夫が、ため一ケ月に五六圓の足袋代を拂つてゐるのに對して同郡外西面漢國班員達はこの非常時に地下足袋を穿いて高い足袋代を費ふよりそれを止めて我村の團員だけは自家製の草鞋を打つてゐる【寫眞＝ワラジの山】

日野課長語る

京畿道日野社會課長は次の如く語つた

本道內で現在二千名からの勤勞報國隊員が出動してゐますが、殆んどゴム靴、地下足袋で、それも一ケ月には三足からはいてゐる有樣だが、加平郡の外西面ではこれを節約しようと愛國班員達が各自家製のワラジを一人に十足宛割當として團員に送つて激勵してゐる實狀に涙が出た今後は道內全部にこの氣持ちを反映させたいと思つてゐる

土地詐欺二千圓

京城武橋町四〇番地朴さんは、去月十九日咸北鏡城郡...大同服飾中の所有地二千圓の土地を買入れたが、土地は全く他人のものでまんまと一杯くはされたことが判り、訴へ出た

近藤信竹中將 十三日帝都入り

【神戸電話】南支那海に數々の武勳を輝かした南支方面艦隊司令長官近藤信竹中將は、十一日朝七時五分神戸入港の郵船大和丸で歸任、埠頭で出迎への夫人と共に神戸ホテルに入つた、なほ十二日大阪發特急富士で熱海ホテルに一泊、十三日午前九時十分東京驛着帝都入りをし直に參內する

東本願寺で 戰歿者慰靈

京城東本願寺では十四日午後一時半から戰歿者慰靈祭を營む

池田の甘栗

黄海道職員 神社參拜團

【海州】黄海道では皇國臣民の自覺を深からしめんとする道內の內地研修を兼ね伊勢神宮の參拜を行ふことになり...

ダンスを知らぬ 妻に難癖つける 亂暴な前夫に損害賠償訴訟

京城內資町八四金○氏さん(二○)は昭和...

五十米の 櫓から墜落 生命は危篤

【新義州】府內高等普通學校...

ホワイト總領事近く天津に榮轉か

【奉天十一日同盟】十一日當地方面の確實なる情報によれば、奉天駐在英國總領事オスワルド・ホワイト氏は近く天津總領事に榮轉することになつた、同總領事は昨年四月大阪より奉天に着任した日本語も自由に話す親日的なイギリス紳士である

危險! 川で野菜洗ひ

チゲで一圓の科料

旭小學校の 空襲競技 防空戰國の...

印度國民派が 大戰態度保留

【ボンベイ十日同盟】全印度國民會議派は十日中部印度のワルダーに於て印度最大會を開催、昨九日開催の全印度國民會議派運營委員會で決定した戰爭に對する英國の態度決定を留保せる決議を可決、英國の態度を要求した。

臨時救護看護婦を募集

【京城】日本赤十字社朝鮮本部では陸海軍の傷病兵救護に從事する救護員の補充要員とするため、今般左の要領により臨時救護看護婦を募集する

▲資格 高等小學校を卒業した年齡二十歳以上三十歳未滿のもの

▲採用者の選定 ...

十一日朝の天氣概況

低氣壓は滿洲中部東支那海北部附近に高氣壓は本邦中部から日本海及朝鮮に擴つてゐる。

京城地方【今晩】晴【明日】晴

仁川地方【今晩】晴一時曇【明日】晴れたり曇つたり

仁川の潮時(12日)

	午前	午後
滿潮		
干潮		

最も優れた性能と音！ スーパーは ビクター ラヂオ 新發賣！ 5R―70型 ¥155.― 6R―70型 ¥185.― スーパーの特徴 本格的 遠距離受信 選擇の容易 正確な分離

育てよ伸ばせば興亞の寶 子供は、家の寶、國の寶
▲ごほうびに講談社の繪本 ▲お見舞に講談社の繪本 ▲お祝ひに講談社の繪本 ▲お土産に講談社の繪本
講談社の繪本の新發賣三冊 日本の名所 大手柄話 和慶內語 國姓爺合戰 教育繪話 漫畫と日の丸美談 日の丸美談
どの一冊でも、お子樣方が心からおよろこび下さる繪本、すでに全國各地で大好評です、是非、可愛いお子樣のお土産にごほうびに一冊お求め下さい
定價各冊五拾錢 全國各地有名書店に發賣 東京・小石川 大日本雄辯會講談社發行

陸海軍御用藥 胃腸病・肺・肋膜に中島の忠勇 征露丸

若博士 寶任監製 專賣特許 黑若 白毛染 黑若の特長 ●絶對カブレぬ ●そめ上り自然色 ●白毛の根元染めに便利 ●決して腎臟炎を起さぬ ●血壓高き人にも絶對安全 尼崎市西長洲 本舗 平田藥學化學研究所

美味 滋養 經濟的 文化衛生 好飲料 登錄商標 矢十字葡萄酒 仁川中山商會發賣元

スバラシイ大型兎 一億同胞兎を飼へ舉國一致で軍部へ奉仕 改良シルバーラビット種兎急速配給

右 正二 クラヤ蜂蜜 クリーム

テーキハ上上 ノヤマハ、ニシキ オット・ワスレ タ ヨット鉄筆

高級清酒 金剛鶴 仁川 朝日釀造株式會社

法人登記公告 順天支廳

ジャズ・ソング 意味ないなら 野村春子 新專屬入社第一回作品
ティチク 支那のランプ 服部富子 蟲鳴く戰場 ディック・ミネ 青春ブルース 鶴田六郎 テイチクレコード

アカチャンノ メ パッチリ グリコミテル

松竹・コロムビア提携 大合同映畫 純情二重奏 主題歌 西條八十作詞 万城目正作曲 霧島昇・高峰三枝子 ミス・コロムビア 伊藤久男・松平晃 挿入歌 伊豆はなつかし 二葉あき子 青空の歌 本村進夫 奥山彩子 Columbia レコードはコロムビア時代

病室完備 佐藤內科 院長 醫學博士 佐藤小五郎

流れの花びら 旅のつばくろ 小林千代子 ますく輝く歌の女王!!

優秀治淋藥 利比兒 リベール 副作用なし 各藥店にあり 大阪 竹村製劑所

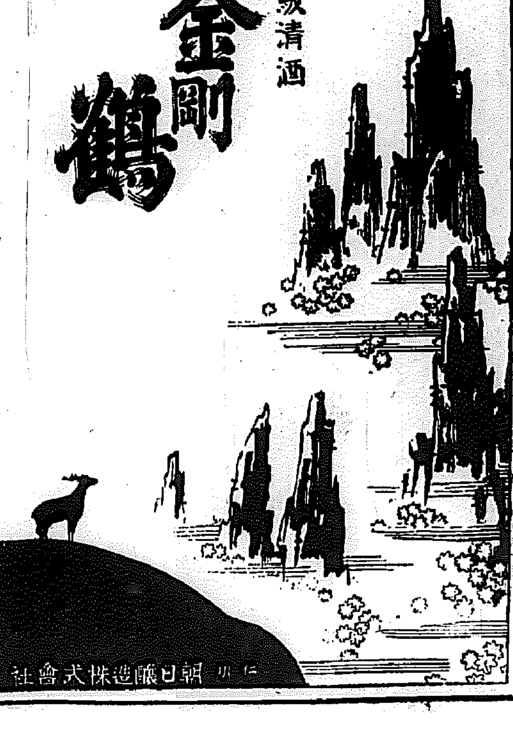

地方綜合版

日に一戸一合の節米 年十五萬石を生む 全北愈よ實踐運動へ

【全州】全羅北道では來る十一月一日から施行せられる朝鮮白米取締規則と共に一層これが徹底を圖り法の精神に副ひ道民一般の協力を求めるため左記要綱により節米の實踐運動に入ることゝなつた

◇趣旨 蓋し米穀の非常重大時局に際會し愛國の赤誠に燃ゆる吾等全羅北道民が茲に一致團結時艱の克服に邁進すべき秋、戰時食糧問題はこれが確保と國民保健の見地より朝野を擧げて熾烈なるものあるのみならず、我が朝鮮は米穀の寶庫に置かれてゐると共に産地たる特殊事情に於て食糧の充實確保は一刻も忽緒に附すべからざる實情にあるを以て、大要左記事項により日常生活に徹底的實行を期し以て節米報國の實を擧げんとす

◇節米運動實踐要綱 國民精神總動員道聯盟、府郡聯盟、邑面聯盟聯盟に愛國班中心となり農山漁村振興會、各婦人團體、各種團體團體、商工團體その他諸團體は本運動に參加し與論の下にこれが實行を期するものとす

◇實踐目標並に實施方針 (一)節米來、七分搗乃至五分搗米の常用＝十月四日附府令第百七十六號を以て朝鮮白米取締規則施行せられ十一月一日以降は白米又は七分搗以下の白米に非ざれば販賣を禁止されたるを以て常求米又は七分搗以下の米を常食とすべき一般消費者に於ては深く時局を認識し其の精神を體しこれが實行に努むること、而して道内一ケ年の玄米消費推計は百餘萬石なるも精搗を無六搗に改め七分搗により三萬石內外の消耗を節し得るものとす、而も糠精部は營養價値に富み保健衛生上極めて有利なるを以て併せて國民體位の向上に資せんとす(二)家庭における米の消費節約＝家庭における日常の炊事に當りては過度に水洗せず、且つ浸水を生ぜざるやう細心の注意を拂ひ竝ら若干の不足程度に米を用ふること即ち「腹八分で醫者不要」の古諺を實踐せしむ而して一戸一日一合の節約により道內一年間に約十五萬石の節米を圖らんがため、各家庭の日常生活に對し特に注意を喚起すること(三)混食及び代用食の實行【一般的奬勵】麥、雜穀、粟、黍、高粱、甘藷、馬鈴薯、大小豆、小麥粉等の代用食又は混食を一般的に實行せしむる爲部落聯盟、婦人團又は愛國班等に於ては自治的に代用食又は混食の實行を申合せしめ、相倚り相戒め日常生活の改善を齎すこと、代用食又は混食を常用し得ざる家庭に於ては少くとも每月一の日、即ち月三回は必ず代用食又は混食を實行すること【粥及び雜炊の實行獎勵】粥及び雜炊(藷粥混入)は衞生保健上にも適し一層節約なるを以て一般家庭に於て月數回、粥及び雜炊を實行すること【諸會合における中食改善】官公署、銀行、會社、工場等の構內食堂並に工場の寄宿舍、旅館及び料理屋における會合その他の會食には米以外の獻立に改むること(四)酒造米の抑制＝宴會時間の短縮、獻酬廢止又は家庭常用者の自覺を促し協力節酒を勵行せしめ、酒類の一般消費を節減せしむると共に酒造米を制限し之が消費を抑制すること(五)代用食物の利用方法の普及＝甘藷・馬鈴薯及び大豆、蔬菜の利用方法の研究、大豆粕其の他食用の利用等代用食物の利用方法の周知を圖ること

◇節米運動實行方法 (一)宣傳の方法＝各機關は概ね次の方法により節米の宣傳を行ひ周知徹底に努むること▲ポスター、標語の募集、パンフレット作成並に之等の配付▲新聞雜誌による宣傳竝に於て新聞社と協調し米穀關係機關を設けしめ各種機關の活動狀況、節米實踐等を報道する見込み

早害地にトタン を優先配給

【平壤】平安南道では旱害地の農家に對し早急に配給するため道の手持トタン六百坪を旱害罹災者に優先配給することに決定、近く取纏め交付する

白米辨當不許入校門

これは徹底した海州の兩高女

【海州】府内旭町、幸町兩高女の寄宿舍では既に一般の節米を勵行して居るが今度の新學期から左記の通り各生徒に徹底せしめ一般家庭に及ぼすことになつた

それは之が趣旨の徹底を期するため節米を實行し道民一丸となり率先これが實行に當ることゝ▲節米日の設定 毎月一の日即ち毎月一日、十一日、二十一日を節米日と定め、この日は代用食又は混食を實行することとし更に家庭にもこれを勵行する

ボイコットして胚芽米と混食を勵行して節米に協力し好成績を收めてゐる、即ち同校は節米に關し去る九月頃より生徒に徹底せしめ、胚芽米を奬勵し生徒達の家庭に普及して居るが、ことに寄宿舍の生徒の節米と兩立して實行し衞生上にも重要なる方法なので生徒からも歡迎されてゐるが、ことに兩校のお晝辨當をのぞいてみると

旭町高女 ここでは辨當は既に一本立であつたが、何しろ麥飯の方が白米の御飯よりも美味しいため生徒達に食はせる外國所があるので、今度新學期からは白米は一切持たせないこととし

幸町高女 こゝも同じく今春の新學期から胚芽米を食べさせてをり、新學期始めの際には既に胚芽米に更め混食として七分搗、麥飯、粟入御飯等、節約的で營養的にもよい料理を奬勵させたところ、この頃は見違へるやうに兩校の生徒達はヤンヤと喝采を受け今の先生がご自慢に寄宿舍を兩校に身體檢査を見せながら、寄宿生の實績を吹聽しており、通學生の寮生達も胚芽米又は半搗米を持參せしめてゐる

胚芽米食へ

【清津】咸鏡北道清津府廳所在地では官公署所長會議の席上、今後胚芽米を常用することに申合せ、節米への第一歩を踏出した

こと(實施の方法)▲學校に於ける實際指導に對して一般の節米は申すまでもなく學校長又は職員の節米の必要を力説し先づ生徒學童に對し徹底せしめ之等を通して家庭の節米思想を涵養すること、通常の機會に生徒學童に對し節米に關する作文を募集しその代表的なるものを各新聞に掲載し道直に掲出せしむること、生徒の寄宿舍又は合宿所等に於ては胚芽米を實行せしむること、なほ女學校に於ては代用食講習會等を開催し、學校を中心として一般婦女子に講習しその普及の方法を講ずること

寫眞＝馬鈴薯を食べる同氏咸北知事(右から)と平内所、高田兩課長の兩局長

お歴々も舌皷

けふは芋飯、明日は豆

咸北道廳食堂で代用食の試食

【羅南】節米運動の參謀本部たる咸北道廳では既報の通り偏食を避け代用食等の調理、炊飯法に檢討を加へ研究中であつたが、ここに準備成つて一先づ道廳食堂で代用食調理炊飯、粟飯、大豆飯、玉蜀黍飯等……適當の實行方がな試食を行はせ各課長が選んで先づ道廳食堂で試食してゐるが、何れも「これはうまい」と早瀬知事はじめ局部長達も好評の連中、連日舌皷をうつたまゝ昼食時を賑はせてゐる

味覺は上乘

【羅南】道廳では別項の通り每日高等官食堂で甘藷飯、玉蜀黍飯、麥飯、粟飯、黍飯、大豆飯、馬鈴薯飯、稗飯、豌豆飯、大根飯、蕎麥飯等の代用食、混用飯の炊飯試食をやつてゐるが、十日は……

百圓を寄附

奥羽三郎府尹

【元山】……

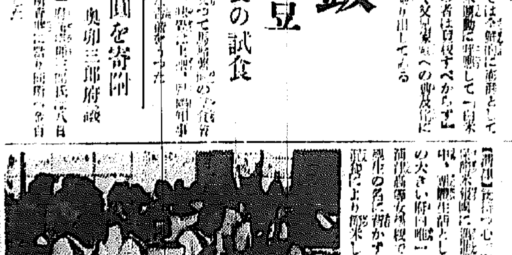

お砂糖も代用品で

時局に浮びあがる咸北の蜂蜜

【羅南】世界を擧げて代用品の研究がすゝめられてゐる折柄にも拘らず、常用食物の一つである砂糖の代用品については未だ何の考案もないが、咸北の蜂蜜が黙然これが代用の役を買つて出ることになつた、咸北の蜂蜜は山間地帶には何處でも採蜜が出來て古くから營まれてゐるが、これまでは自家用又は土産品に見られる程度で商品化するまでに進まなかつたところ、道當局ではこれが有望性を調査した結果、蜂蜜の産額は相當多數にのぼり、從來通りに養蜂を獎勵すると共に大規模の見込がつき、いよいよ明年からはこれが産業化を圖ることになつたが、一般の養蜂は十數年前より蜂蜜を砂糖の代用に普及すると共に一般の需要に應ずるため、これが商品化して咸北の特産に代用せしめようとの意氣込みである

シナノキ、ライラツク等の蜜源が無盡藏にある上に蜜蜂の手數も大してかゝらず、養蜂家が外來種とともに大層盛んの見込みがつき……

節米と榮養

馬鈴薯の混ぜ御飯

清津高女寄宿舍の時局食

【清津】節約の心を徹底し時局下全鮮の實を擧げて節米運動に呼應し清津高女の寄宿舍では寄宿生の給食に混食を實行してゐる、即ち同校寄宿舍では寄宿生の健康保持に留意しつゝ節米の實を擧げるため馬鈴薯の混ぜ御飯を作つて食べさせてゐる、即ち同校の寄宿生は百八十名、一日の米の消費量は約三斗であるが、その節米方法は馬鈴薯を一割乃至二割混ぜた飯であるが、これは時局下節米と榮養の二つを兼ねた新しい方法として評判がよい

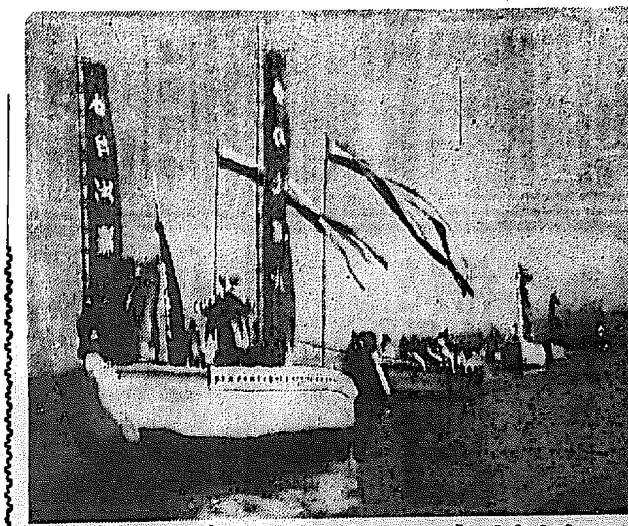

鳳輦肅々と海上を渡御

元山の喜び＝金比羅さまの秋まつり

【元山】秋の港都の祭典……元山金刀比羅神社大祭は晴れやかに鶴木祭の翌十日賑やかに蒔いて港元を渡御する行事を挙行し、待ちに待つた港元山の祭典を迎へたこの日、朝來好天に恵まれた港の雰圍氣に溢れて七萬府民の歡呼のうちに八時から神輿が元山から港へ渡御、神幸の式典が挙げられ同十時……古式ゆかしい御神體の行列は、萬國旗に飾られた鳳輦は港を渡り、御座船に移御、海上安全の祈願が行はれ……

同二時半再び御還幸に相成り、同三時十分府上陸本宮へ還幸遊ばされ、こゝに二日間にわたつた祭典の行事は終了した

"心の贈り物"

外人の獻金

【咸興】十日咸興府内居住の米國人アールエチ・ボスピカムタ、アールベロン、レオスキーネの三外人の連名による手紙と共に百十八圓八十一錢の國防獻金が送付されて來た、この三名の外人は府内蛙人カトリック協會の宣敎師で手紙には「我々はこの事變を自發的に心を動かされた、ついてはその主旨に賛同する我々の衷心として獻金であるが我國の兵士に……一つはカトリック協會よりのもの、一つは我々三名の心の贈物として受け取つて頂けば幸甚」といふ意味の文面がしたゝめてあり、この世界正義に導く日本の聖戦を悦しいエトランゼの獻金に當局をはじめ各方面を深く感激せしめてゐる

內地視察團

【咸興】道內各郡では教育視察團を派遣すべく道內小學校長を主とする國民精神總動員の第二次團を派遣したが、一行は左の通り

(團長)元山府視學、(幹事)石川國民學校長、(團員)北青、長川、端川、洪原、新浦、甲山、小中等……

寫眞＝語る咸川咸南知事(上)と陣內同產業部長

戰時下食糧座談會

勿體ないのは驛辨(一)

從來が惠まれすぎた日本人

兎角米を粗末にする

◇大野咸南支局長 時局がますます長期化するにつれて、既製食糧問題もいよいよ難しくなつて來ました、單に節約とか、食糧不足とかいつたやうな消極的觀點からよりは、むしろ國民の體位向上といふ積極的な立場から、この問題は常面の重大問題とされてゐるやうです、けふは、特にこの食糧問題について節米運動の具體的方策並に實踐的效果等に關する御高見を拜聽したいと思ひます、何卒腹藏なき意見の交換をお願致します、御多忙中にも拘らず、かく御出席下さいまして誠に感謝に堪へない次第であります

◇湯川知事 時節柄、最も適切な催しで主催者側に對して厚く御禮申上げると共に大いに御協力して頂きたいと存じます、節米運動を最も効果ならしむるには……

◇大野支局長 まづ節米運動を最も有効な實踐的運動たらしめる方策に就て御意見を聽かして戴きたいと存じます、例へば胚芽米の食用とか、代用食とか混食とか、いろいろな方法がありますが、これを如何に實踐に移し生活化すべきかといふことについてお話しを願ひます

◇湯川知事 まづ、時局を認識することが、一番大事なことだと思ひます、時艱克服の強い精神と非常時に對處すべき斷乎不動の國民的認識がそもそも節米運動の根底であると思ひます

◇高田咸興道立醫院長 私は節米運動については十年ほど前から研究を續けてゐますが、今日の日本人に、これほど適切で、しかも要領な問題はないと思ひます、私が外國から歸つて來て一番不經濟だと思つた一例はまづ汽車辨でした、旅行者のうち、おそらくあれを一粒殘さず綺麗に食べてしまふ人はないだらうと思ひます、總局かなりの分量が捨てられてしまふのです、折角のお米が食用に供せられずに、そのまゝ捨てられるといふことほど勿體ないことはありません、大體日本人はお米を粗末にする傾向があります、食糧問題について非常に寛大な態度で臨んでゐます、これは日本人が今日まであまり苦しい生活をしてゐないといふこと、即ち一度も國際の嚴しい圧迫に苦しめつけられたことがなかつたといふことに起因するものと思ひます、しかし、こと食糧問題に關する限り大いに反省すべきことでせう、ヨーロッパでは米は主として菓子の原料として使つたり、洋食の添へにしか使はず、その消費量は極く僅かなものです、だが日本ではそれをそのまゝ御飯にして食べるのですから、その消費量ときたら、全然比較にならないほどです、要するに日本人は米はもとより非常においしく食べますが、それだからといつて食べすぎることはいけないし、また保健上大いに考慮を要する問題だと思ひます

◇陣內產業部長 私にお粥を推奬したいと思ひます、私は元來胡麻麥が佐賀であるために、一十餘年間朝食は常にお粥を食べ、今ではもう一つの習慣となつてゐますが、これほど徹底した節米方法はないと思ひます、この京日の一斗米の實行と與に、どうかお粥を頂きたいと思ひます、お粥は私は讀んでみますが、あの中で誰かがいつてゐましたが、朝、お粥を食べるといふことは非常に氣持のいゝことであり、また自然と氣分が明るくなつて健康上から見ても明るいことだと思ひます、要するに氣分を明るくしてカロリーを充分攝取するといふことが健康の第一要素です、佐賀や鹿部、奈良などでは今でも茶粥を朝食にすることが習慣になつてゐるさうです

◇高田院長 茶粥はどんなに作りますか？

◇陣內部長 お茶を煎じて鍋を入れ、それに冷御飯を入れて粥にするのです、この際、私はこのお茶粥を大いに奬勵したいと思ひます

◇十河咸興商工會議所理事 咸鏡の食糧政策はたまたま米一升と粟一升の値段……山のてつぺんにまで水田を作つてゐますが、これは大いに問題があると思ひます、大體あゝいふ山の上に稻が出來るはずはなし、また用米たつて出來るものは出來ないのだらうかと疑つてゐます

かも知れないが、作物もよいはずです、そもそも米一升と粟一升の營養價値を比べて見ると、遥かに粟の方が優れてゐます、それにも拘らず粟より米の方が高價なことです、故に米が粟より高いといふことは、その營養價値を全然度外視した淺間しい現象だと思ひます

私は今食味して實際に胚芽米を食べたいものです、そしてまた、單に節米に限らず、すべて操作による食糧政策のたて直しが是非必要だと思つてゐます、それから胚芽米なりの營養と消化のこと…元來、この胚芽米の悪いところは消化が惡いといはれてゐるやうですけれども、私はその悪いところに依つて消化が悪いのだと思ひます、即ち消化が惡いのだから

ち胚芽米の炊き方が惡いと言ふ者がゐますが、私の家庭などでは、もう全然白米は食べられません、食べてみるうちに自然と消化もよくなり、またおいしくなつて來ます

◇湯川知事 私の家でも胚芽米を食べてゐますが、どうも色が白いので何んだか胚芽米でないやうな氣がします

◇咸興商工會議所 咸興虎邊會館では胚芽米使用の黒い胚芽米を作つてゐますが、どうも一般消費者にあまり好かれないので、だんだん白くなつて來ました、これは生産者側としては全く殘し方のない方法だつたと思ひます、だが今後はいよいよ本當の胚芽米を作らせるつもりです、即ち色の赤い胚芽米を作らせます(一問題)＝つゞく＝

日時 十月五日午後三時

場所 咸興公會堂日本間

出席者 (順序不同)湯川咸南知事、陣內同產業部長、高田咸興道立醫院長、柳本咸興府尹、咸興兵事部長代理、篠田咸南警察部長、小川咸南道衛生課長、十河咸興商工會議所理事、飯倉咸興府支局長、咸興府學校長、本社咸南支局長

(本社咸南支局主催)

大邱の赤心

【大邱】慶北の赤心は左の通り

……

食料品商會合

【京城】京城府內食料品商組合では九日午後一時から京城工會議所に於て左記事項につき協定を遂げた

慶南辭令 (十日)

任慶尙南道府小學校訓導 ……

結核 諸症
各帝大病院常備藥 造血アウトホルモン
グアヤコール ブルトーゼ
ブルトーゼは獨特の造血效果はグアヤコールの配合により肺結核・肋膜炎・肺尖加答兒・氣管枝炎・百日咳等の咳嗽喀痰除去と全身療法に奏效する
小瓶 大瓶

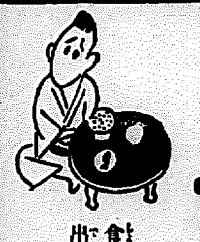

大阪商船出帆 北鮮優秀連絡船 ○北鮮門司阪神急行 清津正午發 …… 大阪內地直行 ……
北日本汽船出帆 …… 大阪商船株式會社 京城支店
大阪商船出帆 ……
朝鮮郵船定期 ○青島直航 ○上海直航 ○天津直航 ○京濱行 ○阪神行 ○九州行 ……
朝鮮郵船株式會社 京城府南大門通五ノ一 代表電話本局(2)四一九五

趣味と學藝

植本久太氏畫

映畫教育の辯【1】

—移行する教育の中心主義—

朴基釆

先月、北鮮旅行の途中の中で、偶然にも親友であるK君に出逢つた。

K君は今某中學校の教員で、私とは十年昔の友達ではあつたが、お互に社會人となつては全く初めての出逢ひであつた。

我々の語つた職とか、生活を追及する態度とかによつて、共に對する我々の理想や信念が變つて行くのは當然であらうが、K君の場合は、その變り方が、あまりに甚だしかつたのである。

勿論、學校の教員と映畫作家とが主張するその理想と、が同じであり得ないにしても、教育と一般的に、一つの人生的な問題として考へようとした場合に、教員と學校に對するK君の考へと私の理想とは、餘りにも離れた距離にかけ離れてゐたのであつた。即ち、今の學校は一つの司法官的な統制に見たからである。

現代の學校教育はあく迄文化的訓練の道場であつて決して司法官の詰所であつてはならない。

飛躍して、學校での教育の意義はどこにあるか。この問題は單にK君に限られた問題ではない。もつとも學校當事者間に教育論の盛んな今日、特に一考を要する問題である。

教育の意義も、今は自學自習といふ方面から考へられるやうになつた。

昔の教育は教へるといふことを重大視してゐた。教師が中心となつて活動する作用を教育と考へてゐた。然し今日では教育を受ける者それ自身をして、自ら學ばしめることを重んずるやうになつた。

即ち、教育の傾向が教師中心主義から學生中心主義に移つて來たのである。勿論學生中心主義の教育でも、教師の必要は認めるのであるが、教師の地位といふものが從來のやうに、教師が中心となつて外部から種々の知識や技能を注入的に教授することは餘り効果的ではない。教師はたゞ學生の自發的な學習を指導するだけで滿足である。

最近、生徒の教育當事者間においても種々の教育思想が唱へられてゐるやうであるが、この學生中心主義、即ち自學自習の傾向は如何なる新教育思想にも共通してゐるといふことを強調しなければならないと思ふ。

大體、教育の意義は、以上述べたやうに變つた。併し教育といふことは理想に基づく活動である。教育するといふのは、或る理想に驅して趣くといふわけではない。或る一つの理想に向つて學生を、自ら能動的に活動せしめるやうに指導することである

よつて教育を受ける者を引上げることを意味してゐる。例ば自學自習といつても學生を全然自由に放

同奏楽

大船の『家族の歌』は大庭監督、原保美と新進桑野の熱演にみちた佳作のうちに完成されたが、氣のはりつめてゐた新進原保美、アフレコも總り撮影完了の瞬きくや、若ちその傍の周にグニャくと崩れ靡り、フーツと大きなため息。姉役の三宅邦子が姉さんらしいいたはりをみせて「どうしたの、しつかりなさい」といへば原保美「ええ、今やつと自分をとりもどしましたよ。今迄無我夢中でした」

不連續線

丁度

ジヤストといふ言葉が使はれる。いふまでもなく、丁度といふ意味である。

「早く月給がジヤストになればいゝがな」

この場合は、百圓丁度になればと解してもよろしい。

ある宴席で、年齢の話が出た時に、若い藝者が

「私、ジヤストよ」

といふから、世話かと聞いたら

「十八ジヤストよ」

に解した。結局、その妓は十月生れだから、この十月で滿十八歳になつたといふつもりであることはわかつた。

ジヤストにせよ、丁度にせよ、使ふ人によつて、誤解することもあれば、得をすることもある。

これも年齢の話だが、日本畫家の松田梁光氏が、ある人に年齢を聞かれて

「實は丁度です」

と答へたら

「へえ、お若く見えますね」

と、相手が眼を瞠つたので

「さうでもないです」

と、内心喜びながら答へると

「いや、丁度とは見えませんよ。どうしても四十六七ですね」

に、すつかり參つたといふ。即ち、松田氏の丁度とは、四十歳丁度のつもりだつたのである。言葉は仲々厄介であるに限る。

新映畫評

桑の實は紅い

清水宏一流の感傷篇

大船作品

松竹大船作品『桑の實は紅し』清水宏監督のオリヂナルものでカメラは厚田雄春、音樂は伊藤宣二が擔當してゐる

キヨ(田中絹代)は香港までも流れ歩いた女で今は病弱に落ちついてゐるが自分の身を案じながら亡くなつた母の墓參りに、桑の實の紅い故郷へ歸つたが故郷の人は彼女を囲んで迎へてはくれなかつた。父(藤野秀夫)のみ温かい心を以つてキヨの歸りを待つたがそれも周圍に氣兼ねして—

人生のわびしさをかみしめたキヨはまた病氣に歸つて終る

主題は清水監督が日頃得意とする淪落の女をまたことで扱つたまでだが、この主人公キヨは周圍の境遇に描くなつたうてゐる。主人公が觀者に同情されないといふことは既に何かの退をしたことになる。觀によつて清水監督は投影調をねらひ部分的には凝つてゐるがあまりにも道筋が勝つてしまつた。田舍キヨに得しげな英語を使はせたり、村の子供達を引きつれて歩き廻らせ、クドクドと田舍道のカットを重ねたりこれ皆氏の凝り過ぎである

作者としての清水監督がこの女主人公に與へた感傷も、定石的で故郷へ容れられなかつた淪落の女などもう古い。キヨの心境描寫に清水宏一流の獨形式なタッチは認められても、清水監督の淪步は窮味しない。移動撮影が背景の單調を救つてゐるけれどもトすクド過ぎた。セットは大掛りで、俳優も豪華、佐野の父は適田の菅振もあるが、オーヴアアクト。役では水戸光子、上原謙の兄夫婦が良い。一時間廿分(明治座上映中)

赤ちゃん教育

ヘツバーンの純正喜劇

OKR作品

RKO映畫赤ちやん教育はニューヨークの博物館に勤務する若い動物學者が豪儕な金持の令嬢にとつ捕まつて彼女の飼豹"赤ちやん"と一緒に引つ張り廻され、すつたもんだの揚句、彼女と結婚する—ハーガー・ワイルドの原作をダツドリイ・ニコルスが脚色、ハワード・ホークスの監督作品で「ステージ・ドア」のカザリン・ヘプバーンと「新婚道中記」のケイリー・グラントが主演した正喜劇である

女が男を追つかけて矢鱈に馬鹿騒ぎをするだけのもので筋は徒らに長たらしくギヤグもつまらない、それに日本字幕の說明が不充分なためか、どたばた以外會話の面白味なくさつぱり譯が判らない、ラストの留置場内がどうやら垢ぬけしてゐる位のものケイリー・グラントはさておいて、ヘプバーンの演技は流石に冴へる。助演者チヤーリー・ラグルス、メイ・ロブスンの顔役今更何をかはんやである—一時間四十分—若草劇上映中

次週番組

明治座（十六日から二十二日まで）▲パラマウント映畫「ジエームス・ホーガン監督、ジョン・ベネット、ランドルフ・スカント・メイロプスン共演」テキサス人に▲松竹 大船作品、大庭秀雄監督、三浦光子、細川俊夫主演「姉の秘密」▲京日ニュース

キネマ旬報廿週年大會

映畫雜誌の先驅であり、現在同方面では一權威となつてゐる「キネマ旬報」は本年で創刊廿周年を迎へたが、これと併せて映畫法令の施行を記念し全國の主要都市で記念講演により講演會や名畫上映大會等が行はれる、京城は來月十四日府民館で開催される豫定となつてをり、映畫評論家內田岐三雄、岩崎昶氏等が特派來城することになつてゐる

京日歌壇 『秋季雜詠』 北原白秋選

京城　藤好花枝

藥師山の峽をたどり來て喉燒く煙たなびくを見る

秋立てど乎るにすべなき田の面を白鷺ひくゝ飛び去りにけり

風立ちし山路たどりてせゝらぎのふちに憩へば暫しつめたし

平北　安見五十馬

大瀧にかゝりて落つる瀧の音のふかくこもりてやむ時もなし

瀧際ひ上りつつ見る瀧水の瀧壺ひくゝ音は山にひゞけり

瀧の音ひびきこもれる大岩に立ちてわが居れば心昂ぶる

平北　宮脇璋之助

高原が洗られしあとの夜空に銀河の果ても見えてひろき

高原の瀧のいろ濃き折をかけて虹の輪高し夕立はれつつ

にはか雨未だ降らぬ一山の暗きみどりの目には冷えつつ

全南　鎌田悅子

屋根の上のパカチの花はみのりたり廣場乎乾して秋晴のおほ

空と樹とまじはる所一點の見張小屋あり秋日にかゞよふ

朝ごとにくりやの水の溫かみ秋晴にしたしく移りたけゆくも

秋季雜詠　十月廿日締切▲官製ハガキに一人一枚、百題より認め京城日報社學藝部「京日歌壇」あてのこと

澤田宗山作陶展

京城三越五階ギヤラリーで開催中の文展無鑑査の大家澤田宗山氏の新作陶磁器は氏の手になる數百點の陶器の外金剛山風景、東海風花鳥畫が特に目をひいてゐる(十二日まで開催)

便り三つ【上】

岡崎數男

山本君—

便りありがたう。そつちは涼しいんだつてね。また、思ひ出すと怖毛つちやつたね、死人の姫く腐つてるんだつてね……君はまだ死にたくないんだつてね……まあ讀むを飲ひねえ、すしを……と構にもなくしやれ氣も出て來る。

所で俺も何時の間にか胡蝶の形目を瞑めながら一年一廻りしちやつた。そして、こつちの碗りないまわたのやうな雲の姫くにこの心臓も呆けてしまつた。相變らずの懷疑的な眼を自分の內側に向けて見ると、デュク、エリントンの原始的な叫びを聞きたくなる。君とあの濃いお茶の香りに鼻をピクッカセながら脚を投げ出して天井をみつめて『ムーチ』『黑と褐色の幻想』『ダラオネット・ラメント』に耳をすました頃が懷かしい。それに忘れられないのはテディ・ウイルソンの『ブルース哭ハ短調』の音のない淸興。ふとあれきいて知らない間に氣狂になつてしまつたらどんなに幸福だらうと思つたりする。

それにもう一つエリントンの民族的な哀愁と甘美と……。

こんな風に書きながらも、實に名曲の鑑賞はあるがこつちの方はとんと駄目。あつてもありふれたダンスものばかりのその鑑に怒しくもペートーヴエンがあつたりモミアゲの長いロイドのおぢいさんのかけてたやうな小さい眼鏡をかけたシユーベルトの未完成があつたり。これじやあねえと思はず溜息が出る。

この頃どんなレコード聞くだか知らせて呉れ。ジャズを共に聞く友の居ない淋しさに食事にもおかずのまずいのを付けられた時の氣持にさみたいなものだ。君がまずいおかずにしてしまつてすまないが、ここらへんで最近のものでも君に新しいてもらひたいレコードに付ほか知らせて呉れ。

ラヴキイ「ナニ・ワレ・カ・マヒナ」(唄)プア・ラーニ

ラツキイ「セントルイス・ブルース」ルイス・カッツマン管絃團(唄)ディヴツ・ロバートソン

三浦環女史

"お蝶夫人"を府民館で

「お蝶夫人」で歐米にもくまなく謳はれわたつてゐる三浦環女史が一行八名と共に本社の後援で來演することになつた。京城は來る十九日午後七時から府民館でたつた一回だけ公演をするとになつてゐる

彼女と歌劇「お蝶夫人」は今更喋々するまでもなく本場イタリーで演じた時、作者のプチーニ自身理想的「お蝶夫人」だと折紙つけたほどでこの「お蝶夫人」に女史の最も得意とする世界民謠その他を獨唱する

次にそのプログラム及配役は左の如くである

テノール獨唱、小島英男、歌劇「トスカ」中より、星は光りぬ(プッチーニ曲)かもめ(草川信)

ソプラノ獨唱、三浦環歌劇「ミニヨン」中よりポロネーズ(トーマ曲)外數曲

バリトン獨唱、大橋房雄歌劇「セヴイラの理髮師」よりフィガロの歌(ロシーニ曲)

二重唱　三浦環、小島英男歌劇「椿姫」中より乾杯の歌(ベルディ曲)

歌劇「お蝶夫人」(ジョンロング及ベラスコ原作、プッチーニ曲、三浦環演出)全二幕

配役　お蝶夫人(三浦環)　シャープレス(大橋房雄)　ピンカートン(小島英雄)　お鈴(月田壽子)　ケート(神保悅子)

新刊紹介

▲東方之國(十月號)東亞新建設に躍る日米關係、狂運動の展開とその指標(山中時)(東京・麴町・有樂町二ノ四、東方之國社)

▲札幌農林學會々報(第百五十號)滿洲牧野の植物學的研究報報(館脇操)發達土壌制度論(菅菊太郎)非賣(北海道帝大農學部・札幌農林學會)

今晩のラヂオ

六時ラヂオ理科教室(東)地球の身面けんさ　二瓶木聊馬外▲七時卅分朝鮮語指導(城)『朝鮮聯盟歌』大場勇之助外▲七時四十分講演(城)公使館書記官張沼華を指く人々▲八時ラヂオ小說(東)ヶ島時蔵講演(東)白野有樹遊學▲九時二十八分十分間演藝(東)ほがらか日記

純良椿油　本家　白椿

女の命は黑髮　髮の命は白椿

をぐらや

一連鎖式　不老陶枕(ふろうせともの)　登録商標

神經衰弱　不眠症　頭痛　高血壓　肩のこり　に

裏面網狀スプリング付(自然指壓療法適應)

實用新案特許申請中　外國特許出願中

無代進呈　陶枕說明書

ほんとうに痛くない連鎖式不老陶枕!!

連鎖式不老陶枕の特徴

健康と睡眠の關係は誠に密接なるもので御座います。上記の御方は勿論健康體の方々も是非此の連鎖式不老陶枕の御愛用を御奬め申上ます。何故ならば連鎖式不老陶枕は指頭大の陶器吸熱粒子を連鎖して裏面に網狀スプリング裝置が施してありますから、自然に指壓療法(近來喧傳されてゐるカイロプラクティック)が適用され在來の硬い痛いと云はれる製品(固型、ゆたんぽ式)の缺點を完全に除去した眞價ある製品であるからで御座います何卒連鎖式不老陶枕(裏面スプリング付き)と御指名になり現品御覽の上御買求め願ひます。

一人に一個是非!　健康な方でも常に頭腦を使はれる方お酒、煙草を召し上る方は高血壓の豫防と日常の健康保持に是非御使用あれ。

朝鮮代理店　株式會社　新井藥房　京城府南大門通二　電話本局四〇九番

發賣元　株式會社　不老健康の會　大阪市西淀川區姫島町

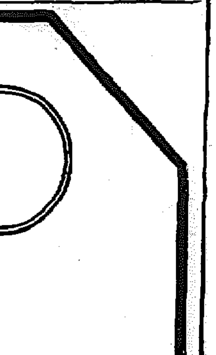

均一性にしてよく寫る!

さくらにして始めて云ひ得ると存じます

さくらフィルム

大阪　小西六

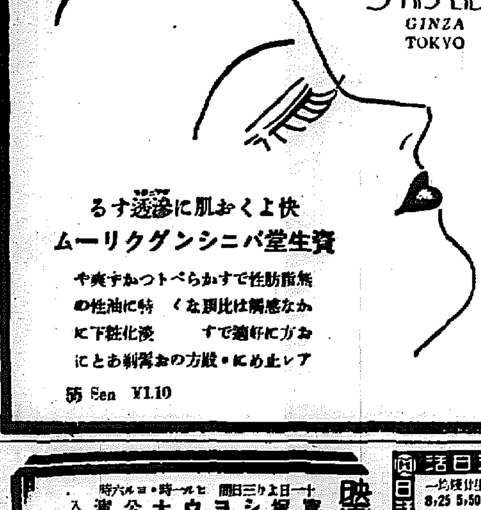

お肌にも榮養を!

科學日本が世界に誇る　完璧の含水油性クリーム

なぜコールドの良否は乳化狀態で決まるか?

牛乳が病弱の人の胃腸からでも容易に吸收され身體の榮養となるのは油分と水分が懸濁して乳化狀態を呈してゐるからです。

同樣にクリームも乳化狀態を呈してゐなければ、表皮眞皮を透して、皮下組織にまで榮養を補給することは出來ません。

資生堂コールドは一千倍の顯微鏡下にても油分と水分が懸濁を示す完全な乳化狀態ですから、皮膚表面の水分に阻まれることなく、皮膚組織の深部まで滲透して、お肌を本質的に強く艶やかに致します。

SHISEIDO GINZA TOKYO

しなやかなお肌をつくる

資生堂コールドクリーム

55 Sen　大¥1.10

マッサーヂに・アレ止めに・お化粧下に・お洗顔に

快よくお肌に滲透する　資生堂バニシングクリーム

無脂肪性ですからべとつかず爽やかで特に油性のお肌に　感觸は比類なく　滲化粧下に　方に好適です　アレ止めに・殿方の御剃刀あとに

55 Sen　¥1.10

映畫は日活　黃金座　寶塚少女歌劇　ヨシウ大公演

日活　喜樂館　公園の裏　兄弟　地獄の種　漁り　蟲

中央館　讀賣　ニュース　まほろし　唐人船　北の海　女　片手無念流

若草　赤ちやん教育　ニュース　海の中　地東宴

京劇　愛情一筋道　狂想女師匠

東寶映畫　浪花館　ニュース　水戸黃門漫遊記(前篇)　水戸黃門漫遊記(後篇)　暗黑街の彈痕

朝日座　猫八珍藝大會

大陸劇場　花ニ當る　あゝ屋　雜草太

京龍館　朝日ニュース　怪猫　導入白海

明治座　松竹キネマ　桑の實は紅い　ニュース　一月　復讐の人

堀部安兵衛（81）

一龍齋貞山（演）　矢島健三（畫）

初對面（五）

内『堀部氏、お腕があるな、斷然申すのも將來見込みがあると思ふから、尖端を顧みず斷然に申したのだ……併し貴殿はな、今年三十九歳になるが未だ浪人といふのは一度も持つて頭上に振翳つた事はない。併し浪人を持つて、何時も世の中の人に睨んで困る事へだ、貴殿も矢張り同樣であらうと思ふが……』

安『左樣、如何にもお言葉の如くでござる』

内『だが堀部殿、貴殿は胸中の氣概が兎もすると切先を出す、どうも先が鋭くて可かん。それでは人を斬つけないものでもない、浪人を斬つけるばかりではない、己が鞘を破り名をも破る。殊にその切先を鞘に納めなければ可かんて』

安『左樣でございますかな』

内『一體貴公は腕が働きすぎるな』

安『左樣？』

内『イヤ只今の話に……かかの……』

安『左樣――』

と云つたが安兵衛に判らない。

内『イヤ只今拙者が申したのは、無駄な手腕を損して其許は何事も敵されるかと申したのだ。譬へば、その昔の大職冠鎌足公、乃至新田左中將、近くは豐臣の太閤秀吉、古の新田、足利、楠、孫子、呉子、擧げて數へ難い程ござるが、その中に其許何かを好まれるか、己が手本に致す者がなくてはならぬ。それを御尋ね申す』

安『古の豪傑、誰が好きかと仰せられますれば、先づ手前に於きましては楠正成公の御親子、正行公の忠死が安兵衛つく／＼敬服致して困ります。小楠公の志は拙者一日片時も忘れまする事はございません、イザ出陣と云ふ時に櫻井にて御前を拜し奉りし時、其方を頼みに思ふぞ親子萬一不慮にして敗北致すとも悲なく踏り留つて此の川を守護いたせよと、世にも尊き御勅諚を賜り、正行死を決して遂に四條畷に天晴れ潔よく戰死をなされ、其名を末世に止めました。その正行公こそ此の安兵衛好みまするところで……』

感激を致して困りまする内に、安兵衛、思ひが胸に溢れましたるか見ると浮かぶ涙を止め兼ね思はず知らずハラ／＼と落涙に及んだ。

内藏助は兼て常向く安兵衛の樣子を見ると、殊のほか感服した。ア成程、この人は如何にも無雙無類の者、劍術槍術はよし、腕も擢つて仕合せだ。イヤ天晴れな人物だと大層感じ入りました。

内『さて堀部、一年間國表にあらつしやる上は、チト吾等方へも遊びにお出でなされ、未熟ながら拙者の對手も致すであらうから』

安『有難い仕合せ、また改めて伺ふでございませう。今日は此れに失禮を仕りました』

最初、大石の所望が堀部の腕が少しく力量をした安兵衛も、打ち解けて話して見ると、中々良雄の大器大才、自然と安兵衛を心服させました。成程、噂の黄金丸が噂々いつたこと、又親友武林唯七の言葉に間違ひはない、成程大石と云ふ人物は偉い人だと、これより自然と足が繁くなる、又内藏助も何かの時には安兵衛は御家の爲に役に立つべき者であると深く睨んだ。それは後に至つて江戸表御住居の折、江戸の事件は安兵衛に任せましたのは、大石良雄が此時既に見込みを付けましたからでございます。さてその日は安兵衛己が宿に立ち歸りました。

堀部の住居と云ふのは、今までは留守居の婆さんが一人居りましたが、今度江戸から安兵衛が昔馴染の新平と云ふのを連れて乘り込んで來た、他に仲間が一人、そして安兵衛は酒さへあると相變らず好きな酒ばかり飲んで困る。

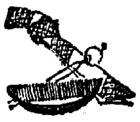

朝鮮郵船仁川定期出帆

乘客貨物取扱付　△印ハ船客謝斷リ

●名古屋、京濱行
興東丸　十月二十一日

●阪神行
定州丸　十月十五日

●九州行、博多、長崎、鹿兒島
金剛山丸　十月十一日

●濟州島直行
清津丸　十月十六日　廿六日
釜山丸　一日　十一日　廿一日
直航十二圓　經由二十四圓

●大連行、鎭南浦經由
金剛山丸　十月廿九日

●上海行　群山、釜山經由
興安丸　十月十三日
並等十八圓　經由二十六圓

●歐米印度濠洲其他海外各船

●台灣行　日本郵船
大阪丸　十月十三日

沿岸航路出帆豫定

海州線毎日出帆　一仙線毎日出帆
唐津線毎日出帆　一天線毎月六回

朝鮮郵船、日本郵船仁川代理店
朝鮮運送仁川支店
代表電話一四一〇番

弱い子に 理研ヴィタミンが効く

のみよい　無味無臭の丸い小粒なので、お子様は喜んで召上ります。

子供の發育に一番大切なヴィタミンAとDの總量です。顔色がよくなり、元氣がよくなり、病氣をしなくなります。病に効果がハッキリ現るのは弱くなつても滋養をとることです。肝油のまゝの成分とちがつて理研のヴィタミンAとDなので、安心して續けられます。

婦人小兒用　五〇錠　一圓三〇錢　一〇〇錠　二圓五〇錢

株式會社　玉置商店　東京・大阪

母乳代用　一番よい　クラトーゲン

參首トニク　全國品切れなし

感冒　頭痛　バイエルアスピリン

BAYER

(0.5) 2錠, 6錠, 20錠

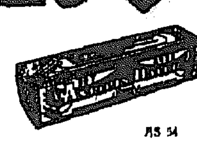

»Bayer«
バイエル藥品合名會社
神戸市私書函一〇七番

AS 54

朝鮮土産にツルチュク

パピリオクレーム

古い製法によるバニシングは硬い。
新しい製法によるバニシングは柔かい。

A普通バニシングの方に　B脂性の方に　各品種・C

YL

近代人の常識です

金鶴香水

ハンカチに　ネクタイに　一寸一滴！

丹國化粧品本舗

さよなら純毛

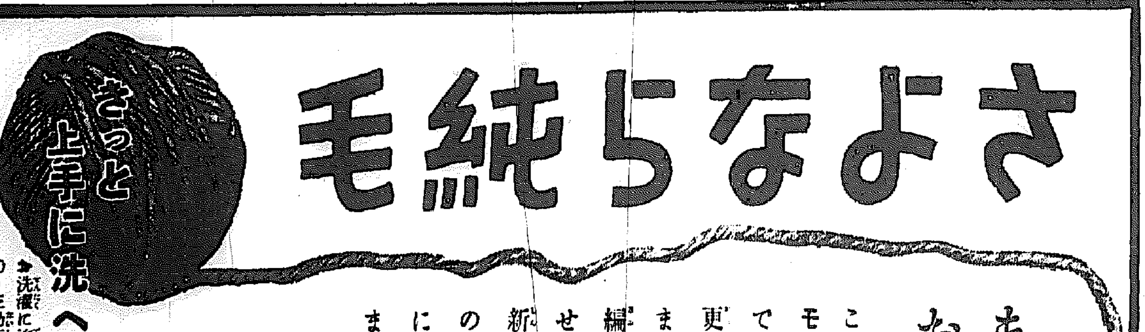

さっと上手に洗へる

もし古い毛絲をお持ちなら

この際モノゲンで洗つて更生させませう
編み返へせば、新品同樣のお召物になります

お洗濯に適當な割合は〇・三乃至〇・五%の溶液でありますから、先づモノゲン約一〇瓦（小匙）一杯を掌にとり、ぬるま湯四リットル（約二升位）の中で揉み合せば簡單にお洗濯液が出來上ります
其の中に十分間程汚れ物を漬けて後輕く押し洗ひして頂けば美しくお洗濯出來ます

内地定價　一・二〇　・五〇
實際店頭賣價　・七五

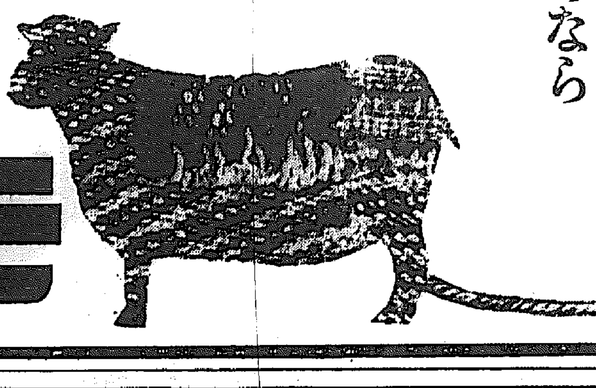

石鹸質を含まぬ純粹の新洗劑

モノゲン

ゲンプマルセール石鹸本舗　第一工業製藥株式會社

M-9-21

宮内省御用

味の素

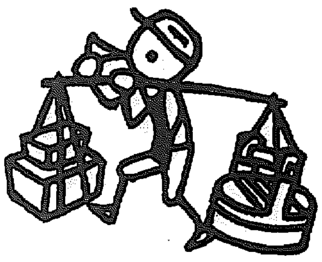

榮養澤山　豆腐料理

奴、賽の目、お汁、餡かけと切り方樣々、味つけは味の素の外、金輪際無用に候

宮内省御用達　味の素本舗　株式會社鈴木商店

10-L

病後　産後

恢復期の榮養として一番合理的です

衰弱の恢復に重要なのは蛋白質

慢性病後や手術後或は産後には、体蛋白（血肉成分）が著しく失はれて衰弱や貧血を來して居りますから、何を措いても蛋白質を補ふべきで、牛乳や卵のやうな滋養物の尊ばれるのも一にこの蛋白質を豐富に含むからです

アミノ酸は蛋白質をつくる要素

しかし食物中の蛋白質は一應胃腸で消化されてアミノ酸に分解してからでないと吸收されませんので、胃腸の弱つた人には、折角の滋養物も十分消化されず、勢ひ榮養効果も捗々しくない。こゝに於て蛋白質よりもその消化体アミノ酸の方が有要となります。

アミノ酸とビタミンBとの綜合

ポリタミンはこの見地から牛乳蛋白を消化してアミノ酸となし、更にビタミンBを加へて榮養の完璧を期した榮養劑です。
從つて本劑は消化の煩ひなく、のむだけ榮養となつて、体重を増します。
その上アミノ酸には体細胞を賦活して新陳代謝をよくし食慾をすゝめ、抵抗力を増強する獨特の作用があり、又体内ホルモン合成料ともなりますから、相俟つて体力の恢復を促します。

小瓶（一圓五〇）　中瓶（二圓五〇）　大瓶（四圓五〇）
全國藥店にあり

發賣元　大阪市道修町　武田長兵衞商店
關東代理店　東京市本町　小西新兵衞商店
製造元　大阪市網上通　武田榮養化學株式會社

補血榮養（アミノ酸・ビタミンB綜合劑）

ポリタミン

甘美味の液劑
藥嫌ひの婦人でも、喜んでのみます。

武田發賣品

ウ(1)601

歐洲動亂と我が爲替對策の展開

經濟解說（下）

弗リンク論の擡頭

然し乍ら當時としては英國爲替管理制度の全貌が判然せず、從て磅貨の先行も全然不透明な狀態にあつた爲日銀、正金、鮮銀等爲替銀行共一齊に弗リンク轉換論を唱へた。我が第三國貿易を見るに磅ブロックを輸出入共一〇〇とすれば弗ブロックは輸出五五、輸入一一四（本年上半期）であり、國際リンクを確實とする。しかも磅動搖に際し早急に弗リンクに轉換すれば近い將來磅に對し割高となる懼れがあると弗リンク轉換論に暇際を加へた。殊に弗リンク轉換を最も困難ならしめた點は果して圓貨を對米間弗に釘付せしむべきか確信を以て斷定し得ない點にあつたそこで通貨のクロス關係に際してもリンク轉換論は一應見送りとなり、前述の如く對米釘付措置をとるに至つたものである

對米基準の轉換

然し乍ら所定措置は飽く迄暫定措置に止まる。換言すれば極めた米英クロスも英國爲替管理制の全貌が判明し右に對する信頼性が增加すると共に回復に轉じ、九月廿八日には四弗二仙八分の一と英國の公定レートを上廻り爾來四弗二仙を中心に小浮動を續けてゐる。從つてレートのみから見れば我が對米相場も更に所定措置を解除すればよいことになる。然し乍ら紙幣は自由相場とはいふものゝ動亂勃發以後は英國爲替管理の強化條件を厳く磅價のインデキ前提に依存しをり、小額の取引で今後共大幅の動搖を示す懼れがある、しかも一方において英國の公定相場が確存し置行されてゐる以上、我が對米レートは飽迄米英クロスを無視して倫敦に英磅を求むべきであるといふ先決原則に基き、對米相場決定基準の轉換が斷行された譯だ卽ち市中爲替銀行代表者は對米爲替協定追加の形式を以てこれを定め二十九日から實施した。要點は次の通りである

一、米英クロスによることが不適當と認められる場合には對米建値相場は英蘭銀行公定對米賣相場を基準として決定したレートによる

一、この場合には鮮銀賣相場も亦鮮銀行の對米賣レートを基準とす

影響と見透し

一、この場合一覽拂手形及び期限付手形の賣相場も亦所定の値幅に於て所定の値を附ける（此の場合米は所信賣相場を基準とした）

對米爲替協定の修正により我が對米爲替レートは從前に比較し三弗十六分七に釘付けとなり一方米仲買レートは廿三弗八分五（或定期賣付上）となり賣買の値開は從來の廿一分一より十八分三へと縮小した、爲に擴大した、更に期限付賣爲替の利廻りも非常に高騰した（それだけ輸出商は割が惡い）ので賣買の出合がうまくつきさへすれば銀行は兩手で粟の大儲けが出來るわけだ、處が最近では輸入は爲替許可の關係もあつて期近物の引合が多いに反し輸出ビルの出廻はレート關係（對米は先物が安く円の代り金が多い）を算盤に乘せて先物が多い、そこで爲替銀行としてはカヴアがとり難く從來の様なマーヂンでは喰くすのと指字を出す譯であり、今度のレート改訂でやつと少し息をつく程度と稱してゐる。更に市中銀行としては英國の爲替管理制度に今一つ疑義を存してゐる。卽ち英蘭銀行の判斷によるものであり、實際問題として英本國及び植民地への輸出代金について文句はないが、第三國貿易代り金の磅への轉換に際しては相當嚴重な審査が施しく許可の裁量權は外貨の金繰りに支障を與へる懼れが多分にあると觀測も擧げてゐる。なほ今後の見透しとしては我が對米爲替相場決定基準は將來英國が眞一對米四弗二仙ペースを擁護し乃至は磅の實勢に變化を生じ公定相場がノミナル化すれば當然再檢討を加へることとなるが然らざる限り倫敦サイドに置かれよう、然し最近倫敦の銀行手形割引率は低下し、倫敦米ダラーキネの履先の開きも縮少しつゝあり、更に英蘭銀行も赤對米公定相場の賣買の幅を縮少して爲替取引を漸次常態化せしめんとする氣配を示しつゝある點等を考慮すれば近い將來我が對英米爲替（先物及び期限付手形等）のレートに關しては多少の變改を加へることになるのではないかと見られる

安東驛輸出向滯貨の逆送問題諒解成る

局鐵、本府商工課案を提示

九月廿五日から實施された滿洲支向輸出制限に伴ひ朝鮮經由の輸出貨物は凡て內地で發行の輸出許可書を添附すると共に朝鮮總督府發行の輸出許可書が必要とするとになつた爲去る廿五日以來朝鮮總督府の輸出許可書のない內地貨物は滿境安東における輸出手續不可能となり同驛の滯貨物は日に增大途に收拾すべからざる狀態の現出を豫想されるに至つたので同驛の滯貨物は一應これを內地に逆送のやむなきに至つた

よつて鐵道局では大陸貨物の輸出狀態を重視し總督府の善處方を要請し來つたので、協議打合せの結果、十日次の如き諒解事項を取決め直ちに實施することになり、從つて安東驛滯留貨物を逆送する不經濟輸送も取止め同時に鮮滿間貨物及び一部小荷物の受託停止を解除輸送混亂の緊迫狀態を脫することになつた

鐵道局、總督府商工課の諒解事項は

一、廿四日以前に受託した貨物は無條件で輸出を認めることにしこの旨關係稅關當局に指令する

二、廿五日以後十月六日までの滿支向貨物も內地の輸出許可書あるものに限り原則的に輸出を認める、なほこれらに對しては朝鮮總督府の輸出許可書を可及的速かに交付し鐵道當局の代辨によつて輸出手續をとること

三、十月六日以後の貨物について內地の輸出許可書があつても朝鮮總督府の許可書がなければ輸出を認めないので、この點內地側で諒解して貰ふこと

なほ滿洲向貨物及一部小荷物の受託停止を解除したがこのうち小荷物は內地四千瓩に限る、卽ち一日平均七輛見當に限り受託を認めるが鮮內は一般的に解除された譯である

總動員法令中央と折衝

國家總動員法に基づく物價等の三勅令は近く公布されることゝなり、本府に於てもこれに基く府令案を立案內定したので中央當局と今明に先立ち種々打合せの必要があるので井坂商工課長が山本事務官と近く東上の筈である

金肥配給打合日程

十四肥料年度における金肥配給打合せは可及的速かに開催を要望されてゐたが、日本窒素の鮮米調査課長の入城後によれば本月末頃までに開催することになる模様である

雜穀運賃五割引下

局鐵より細目を發表

罹害地の不足食糧補充のため滿洲その他大豆の新穀を輸入することになり、これがため總督府では鐵道局とこれが運賃割引について協議中のところ愈よ十日次の如く五割引の運賃引下げを決定、實施することゝなつた

一、品名　粟、高粱、大豆、玉蜀黍、稗

二、發驛　滿鮮鐵道線及滿洲線、鎭南浦、仁川、群山、木浦、釜山

三、着驛　朝鮮總督府鐵道線、滿鐵北鮮線、忠北線、京南鐵道、朝鮮京東鐵道、京春鐵道各驛

四、扱種別　小口扱、車扱

五、貨車、局線及朝鮮鐵道、京南鐵道、京東鐵道、京春鐵道線鐵道線內普通貨車の五割減、南滿洲鐵道所管線內普通貨車の三割減

六、期間　昭和十四年十月十日より同十五年六月三十日迄

七、荷受人、道知事又は郡守

八、記事、イ、本貨物は中間驛地方における罹災窮民に對する食糧用穀類にして朝鮮總督府農林局長發行の證明書を添附送達するものに限り適用する

ロ、貨物通知書記事欄に「罹害地罹災民食糧品」と附記するものとす

なほ罹災地の割引は三割となつてゐるが、これは同種の品目別に自體輸を既倖であるため實質的には局鐵に五割の割引に相當するものである

漁組中央會　第一回大會招集

朝鮮漁業組合中央會では本月又は來月上旬に漁業組合大會を招集第一回朝鮮漁業組合大會を開催
一、漁業用物資の確保
一、漁業販賣機構の擴充
一、漁業組合統制機構の確立
一、重油の配給對策等が議題となり時局問題の諸方策を審議することとなつた

鴨綠江水電重役會

鴨綠江水電では十一日新京に於て重役會を開催、硬件增資其他緊急事業計畫につき重要協議をなすはず、野口社長は同日新京發同各地視察の予定である

米倉一分增配　卅一日總會附議

朝鮮米穀倉庫會社では十月卅一日午前十時より本社において定時總會を開催
一、營業報告書決算案並に利益金處分案の件
一、取締役五名任期滿了につき改選の件
一、定款變更の件
一、故取締役林繁藏氏遺族に弔慰金贈呈の件

短期・現株　期米・正米　ウ　內海證券商店　株式・期米　京城明治町一　仁川本町三

は取扱上支障があるので今後同驛向け車扱野菜類は荷廻りせるもののほか一切受託を停止することゝ決定した

鮮銀券發行高週報

自十月一日至十月七日
一、銀行券發行平均高　三一八、六七七、九四九
內制限外發行高　―
正貨準備發行平均高　一六〇、三七一、八二三
保證準備發行平均高　一五八、三〇六、一二六
一、調整銀行券發行高　[illegible]

朝郵定時總會　廿七日に開催

朝鮮郵船では十四年度上期定時總會を廿七日午前十時より同社において開催、附議事項は
一、十四年度上期營業報告並決算の件
二、取締役任期滿了の後任選任の件、氷太郎氏辭任につき改選の件

スクラップから再製銑製造頃間

最近內地における銑鐵の高價購入が盛んに行はれてゐるが、內地ではトン百二十圓に取締値が統制されてゐるのに對し鮮內では百四十圓乃至百五十圓で取引されてゐる
右は最近京城を中心に銑鐵を原料とする再製銑の製造が盛んに行はれ、これを內地方面に販賣してゐる事實がある譯であると見られてゐるが、スクラップ價格の折柄、何等かの統制の要ありといはれてゐる

工組の改組續々と認可

朝鮮工業組合令に基づく各種組合の改組は續々行はれてをり、十日附朝鮮編物工業組合（組合員九名）及び元山鐵工業組合（組合員十六名）が認可され一兩日中に平北鐵工組合が認可される筈である。此認可を見れば組合員令による工業組合は廿九組合となる譯である

日糖出張所長更迭

日本製糖では中堅部級の異動を行つたがこれにより京城販賣所長野上氏は本社に轉出し後任として大阪營業所の峯田遵造氏が新所長に決定した

十二月渡人絹協定糸愈よ十三圓半に引上

【東京電話】國策の人絹協定糸十二月渡協定價格決定の問題に關して商工省は十日設定を下し一律に一函につき十三圓引上げ同日人絹配給協會は人絹、絹紡、織物の四團體代表に申渡した
右により十二月渡協定價格は標準銘柄ビス一二〇Dにつき一函八十三圓五十錢、卽ち先般決定の內地最高價格に比し三圓安と決定した譯で賣值問題に紛爭を續けてゐた同問題もこゝに解決した

主要都市物價指數　依然昂騰多し

本府商工課調査＝九月中全鮮主要都市の小賣物價は調査品目八十五品中前月に比し騰貴せるもの四十四品、低落十九品、保合廿二品、總平均前月比一分一厘の高騰であり前年同期に比べ一割六分一厘の騰貴となつてゐる。內譯左の如し

△都市別

	九月平均	前月比
京城	一六七・二	十一・一%
仁川	一七六・八	十〇・五
群山	一七六・六	十七・九
木浦	一五六・三	一一・一
大田	一七一・六	十一・八
釜山	一六八・七	十〇・七
平壤	一八三・〇	十五・九
鎭南浦	一七五・二	十二・七
新義州	一七八・二	十一・五
元山	一六一・四	十三・三
淸津	一六五・一	十一・二

△品目別

分類	九月中	前月比	前年同期比
食料品	一四〇・五	十一・〇	十一六・五
衣料品及身廻品	一九六・八	一〇・七	十一〇・三
建築材料	一八二・四	十〇・三	十一〇・三
燃料	一八四・八	十〇・一	十三・五
雜品	一七三・二	十三・〇	十三・〇
總平均	[illegible]	十一・一	十一六・一

（指數は昭和八年中平均物價を基準）

埋藏量は七億瓲

山西に新炭鑛發見

【新京十日同盟】蒙疆では石炭需要の增大に呼應して既設炭坑の增産を積極化し一面新鑛區の發見に努めてゐるが、この程同炭鑛調査隊により承德西方約八十キロの地點に於て推定埋藏量約七億瓲の新鑛區を發見した、炭質は左の如く優良で製鐵用炭としての條件を具備してをり、更に同鑛區に接し金、銀、銅、タングステンの重要鑛物が發見されてをり、開發は期待されてゐる

	カロリー	灰分	揮發分
埋藏量	[illegible]	[illegible]	[illegible]

台灣正米も引下げ

【台北電話】台北正米市場では十日午後六時緊急總會を開き九月十八日の所謂九一八最高價格より各四十錢方、すなはち蓬萊米十三圓十六錢丸十四圓八十三錢に引下げ即時實施する旨通告した

內地の石炭增産の對策

【東京電話】中央物價委員會で決定せる石炭增産對策要綱左の如し

石炭增産對策要綱
一、綜合的增産計畫の確立
二、炭鑛の合理的開發
三、資材の供給確保
四、技術者及勞務者の供給關係
五、能率の增進向上
六、その他の增産對策

淸津驛の野菜取扱

北鮮西部淸津驛構內では到着貨物のうち東京野菜類（主として白菜大根）の山積のものでは…

繰綿工場新設設備擴張の場合

本府に事前承認を要す

朝鮮産棉花は從來の繰棉を主體として繰綿棉花は近來棉價の高騰に伴ひ統制の要が漸く強化され繰綿工場の輸出入とくに鮮內外地を通ずる物動計畫に織込まれてをり、鮮産棉花の增産と共に現行販賣制度の刷新を期する必要があるに鑑み、本府農林局では現行販賣制度の合理化、生産統制強化を圖るといふ見地から各道指定繰綿工場の新設、設備の擴張等は棉花增産計畫と比較照合して全鮮的にこれを睨み合せて按配する方針を決定、十一日附各道知事に對し
一、繰綿工場の新設又は閉鎖の場合
一、工場設備の擴張又は縮少の場合
一、繰綿工場の讓渡の場合
等については決定前に本府の承認をうけしむることとし、茲に各道指定繰綿工場は完全に本府で統制をとることとなつた譯である

十三年末農業戶數調べ

本府調査＝昭和十三年末の朝鮮における農業戶數は三百五萬二千三百九十二戶で、そのうち內地人七千三百二十九戶、朝鮮人三百四萬二千七百九十二戶、滿洲國人及中華民國人二千二百七十一戶である之が前年に比較すると六千三百六十三戶の減少である
而してそれを專業兼業別に見ると專業が九十五%兼業が五%であり營農種別に見ると小作農五十二%自作兼小作農二十四%自作農十八%でこれを前年に比較すれば自作農二千七百戶を夫々增加してゐるが、その他は減少してゐる、道別に見ると全南四十萬三千九百三戶（總數の十三%）が最も多く慶北、慶南、黃海、江原、京畿の順序となつてゐる、尚住戶數百戶に對する農業戶數は七十二戶となつて昨年に比し〇、九戶を減少してゐる

鑛石用麻袋　仁川府　澁谷商會

株式金融　公社債　藤本ビルブローカー證券　京城・黃金町二ノ一　電話本局二-〇八八

株式　手懸薄に小往來

前場　歐洲情勢の依然不透明にマバラ筋の小脈合ひとなり短期新東百五十圓丁度と前日より五十錢方軟調に始まつて止めは四十九圓九十錢と小往來に終始したなほ東京は百四十九圓十錢大阪は九十圓十錢に引け商內閑散

後場　佛首相の對獨戰宣言から歐洲の長期戰見通しに買氣又復活頓され短期新東百五十二圓丁度と前引けより一圓九十錢方反撥して始つたが高値は買物續かず頭重い成行きであつた

喰合ひ狀況

歐洲動亂勃發を契機として九月の株式は大商況を呈し東株長期取組高は當限四十九萬八千九十枚中限百十二萬九千五百七十枚先限八萬一千七百二十枚で總計百七十二萬九千百八十枚の大喰合ひとなつてゐる當限は八月の安値取組となつてゐるため買方に有利であるがこれと反對に中限の大取組は九月初旬の高値で多く取組んでゐるよつて現在の株式低迷は買方が多かれ少かれ引かれて不利な立場にあるこの仕手關係を相場の上に移せば當限は賣方が踏まなければならないし中限買方が投げることになり賣買の力は相殺され相場は保合ふことになるかその間于整理は進むであらう

現株市況

◇新興商業＝當社は上海方面の自動車運輸機構の一手經營と消納事業計畫などが傳へられて買氣は再び沸騰し前日より約十圓方躍進の五十九圓丁度と大台を復活した
◇東洋製煙＝當社は上海の南洋兄弟煙草公司買收に成功し中支方面への積極進出などが期待されて舊九十六圓丁新七十五圓五と夫々三圓方騰騰した
◇朝鮮新六一圓朝鮮新八四圓四一
◇四國八川崎造船八二圓五同汽船八二圓丁―二圓五
◇エタバイ新四二圓丁―二圓五と一圓高日本デーゼル三二圓五と五十錢方軟調
◇昭和ベアリング三二圓五
◇極洋捕鯨＝歐洲動亂による事業の躍進が期待されて買氣強く二圓方買進まる
◇新州パルプ二五圓―一圓五と五十錢方強調
◇滿洲鑛物四五圓―と五十錢方堅り
◇東京燃料四九圓―と五十錢方引締まる
◇三菱製鋼二三二圓丁が保り
◇昭和鋼管拂込徵收で親七十圓五同新七十六圓丁と強調
◇同興新八二圓丁―二圓五と二圓方高

九月株價指數

一齊大幅昂騰

東株取引所調査＝九月中の株式市場は英佛の對獨宣戰布告の報を入れて爆騰相場を現出した既中漁業株、海運株、鑛業株、取引所株の暴騰著しく四日の株式の實質出來高は取引所開設以來の新記錄を示すに至りその後は政府の過度思惑抑制、ヒットラー總統の和平大演說、獨蘇方針等に相場は反落を擴げ來月末落直暴騰に終始した從つて本月の各指數は何れも前月に比し大幅の昂騰を示し殊に價格指數は昭和十二年四月以降の記錄である（▲印低下、平均利廻・點分）

	九月	前月	平均
製造工業	二二七・九	一七・四	五・五二
內譯 纖維工業	九三・五	一〇・四	五・五八
金屬工業	一六六・三	二・八	六・二〇
機械工業	二三二・三	二〇・八	五・五六
化學工業	二二六・九	四〇・八	五・五〇
食料品工業	一四五・三	九・八	五・六六
窯業及其他工業	一四八・八	一一・二	五・五〇
鑛業及漁業	二九六・九	五二・六	四・八八
商業	一四四・四	一・二	六・二〇
金融及保險業	一六八・八	一〇・一	四・九九
取引所業	二三二・八	二三・八	五・二九
◇總價格指數	二三七・九	二〇・三	―
◇流通代金指數	二三〇・四	一六・六	―
◇花形株價指數	三八九・〇	四八・八	―

【備考】價格指數、總價指數、流通代金指數は大正十年一月を一〇〇とし花形株價指數は大正十年一月より同十二年六月に至る平均價格を一〇〇とす

渡邊鐵工生産擴張

去る七月資本金六百萬圓より一千五百萬圓に增資した九州の渡邊鐵工所は八月廿五日にその第一回拂込金二百二十五萬圓（四分の一）を徵收した增資々金はいふ迄もなく航空機及兵器部品の生産擴張に充當される。兵機製造會社のこととて事業內容を詳しく知る事は出來ないが新に製作する木炭瓦斯發生機は金額にして年産六、七十萬圓である、當社の淺川式木炭瓦斯發生機の檢定合格率は頗るよいから利益增加を齎らすことになるであらう、顧つて本年五月期の業績を見ると計上利益は五十六萬三千圓で前期に比し十三萬圓際の增益に當り平均拂込資本金に對する利益率は二割である、今期も八分配當は充分合計が附けるし資材勞働力共に不安のないのが當社の強味である

明治町言覺

英首相の對獨戰演說が今後の市場にどう影響するかところあつたが市場は依然として堅調狀態にあつて歐洲戰の再燃がんことは勿論で去就に迷つてゐる▲買方は一時に外務問題に移つたやうで弱氣としては嫌氣な材料である▲要するにから問題が複雜化して市場の一時に脫險解決を見得るかどうかは不良株は炎んで來たものの買い漁りは旣に一時的買漁りはなほ不安であるとも言へるが一時は一時期の手の株では買値で迷つてゐるのが今は炎んできとはじり出してゐるといはれる▲東株長期取組が多いとは何れへか分散され取引は相場をどう見ればよいか困難であらう

米期　祭禮に付休會

けふは仁川神社の祭禮に付取引所各市場は休會となり內鮮取引もすであつた

米界六感

今日は仁川神社の祭禮で市場は休會してゐる、どうなるかもはや自然の成行に任せる外はない

經濟と懇談

前日仁川の期米業者は當地における期の賣買に對し經濟警察の取締りが嚴重なため顧客や個人が萎えて取引を中止する者が多く從つて商賣の米穀は益々窮屈化する傾向にあるので仁川署を訪問しこれが對策について懇談と陳情をした

各地正米市況

[illegible]

京城綿布仲値

[illegible]

一般商品市況

[illegible]

京日卸賣物價

[illegible]

關門雜物價（十日）

[illegible]

養鷄飼料相場（十日）

[illegible]

東京國債

▲甲號五分一〇五、一五▲一回四分一〇三、五〇▲二十三年物▲二十八年物▲佛貨四分利一九九、二〇▲米貨五分半三八四、〇〇

朝取短期寄付と日歩（十一日）

[illegible]

大株短期（十一日）

[illegible]

東株長期

[illegible]

東京短期喰合

[illegible]

東京現株

[illegible]

正米（十一日）

[illegible]

大阪期米

[illegible]

仁川期米（百斤）

[illegible]

商品（十一日）

[illegible]

外國（十一日）

[illegible]

金屬（十一日）

[illegible]

日銀歩況（十日）

[illegible]

鮮銀歩況（十一日）

[illegible]

堅實を誇り親切をモットーとする　株　三田原取引店

現物仲値

[illegible]

山本源作商店

三和株式現物店　京城府明治町一丁目

本日ノ動キ　京城府明治町二丁目　大大原證券會社　代表電話本局五一二三

東亞證券　現物部　短期部

公社債株式賣買引受募集　山一證券株式會社京城支店　京城府黃金町二丁目一九八

朝鮮汽船出帆廣告

一、釜山出帆
麗水行（急行）每日午前十時
木浦行各港寄港每日午後一時
九龍浦行（每日）夜半十二時
三日、八日、十三日
鬱陵島行
一、木浦出帆
濟州島行各港寄港每日午前九時
一、元山出帆

京濱行
辰馬汽船仁川出帆
十月十八日出帆
興亞海運株式會社　仁川府本町四丁目

法人登記公告　[illegible]
延安出張所
法人登記公告　[illegible]
沃川出張所
法人登記公告　[illegible]
洪原出張所
光州地方法院
商業登記公告　[illegible]
槐山出張所
法人登記公告　[illegible]
延安出張所
法人登記公告　[illegible]
沙里院支廳
登記公告　[illegible]

京城日報
朝刊
朝夕刊共十四頁

寄贈 14.10.16 圖書館

政府の責任重大化す

在外公館も事務當局を支持

總辭職は帝國外交に大支障

【東京支社電話】外務省の内紛に關し在外公館からの事務當局絶對支持の電報は堀内駐米大使、内山アルゼンチン公使らを合せ既に四十名に達してゐるので、外務省總辭職の結果は帝國外交遂行に重大なる支障を生ずることになるので、これに對して野村外相が如何なる措置を講じ以つて緊迫せる現下の國際政局に對處し、帝國外交の遂行を確保し得るかは單に官吏の進退だけを以つて解決するものにあらず、野村外相の外交輔弼の責任は勿論のこと現内閣の責任亦政治的に頗る重大化するに至つた

遂に辭表提出

【東京電話】外務省事務當局は十一日午後八時より省内第八會議室に全課長會議を開催、[illegible]における總辭職を報告したるのち各部局長、事務官の辭表取扱方に關し種々意見を交換した、總務課長が所屬各事務官の辭表を取纏めて提出することに決し、同十五分散會、各課長は直ちに課長以下高等官の辭表百數十通を一括同四十分省内に於て谷次官と會見、右辭表を提出、次官は十二日午前野村外相に取次ぐ事を約へ一應これを受理した

樞府、成行きを重視

貿易省要綱の内示要求

【東京支社電話】樞密院では[illegible]局と政府との貿易省問題の成行を重視してゐるが十一日宮中控室に開かれた定例委員會において樞府側の[illegible]み困難り、貿易省設置問題につき意見交換を行つた結果

一、政府は貿易省設置を閣議決定を行つた、その結果不祥なる外務省問題を惹起せしめたがなぜかくも早急に貿易省設置を閣議で決定せねばならぬ必要があるか、その理由を政府へ質すこと

二、貿易省設置官制案はやがて樞府に御諮詢奏請の手續を取ることと思はれるが、右案には關係各省に亘る官制改正など多數の勅令案が附隨すべく、從つて樞府の審議は相當の時日を要するものと考へられる、故に審議の進捗を圖る上においても正式に御諮詢を奏請する以前、非公式に二日の閣議で決定した貿易省要綱なるものゝ内示を求めること

を決定、十一日樞府、書記官長より唐澤法制局長官に對し樞府側の希望を申し込んだ、右の如く樞府が特に政府に交渉を開始したことは樞府内の動向を示唆するものであり、これに對し政府が如何なる態度を取るか頗る注目されてゐる

陛下御親拜

廿日靖國神社に行幸

【東京電話】天皇陛下には畏くも一萬二百七十九柱を新に合祀する靖國神社臨時大祭に際し畏くも廿日親しく靖國神社に行幸あらせられる旨、十一日正式仰出された

河相情報部長辭表提出

【東京電話】河相情報部長は課長、事務官と同一行動に出で十一日午後八時四十分谷次官の手許に辭表を提出した、三谷條約、西歐亞、米洲、亞米利加三局長、松宮調査部長も提出する模樣である

妥協案を一蹴

【東京電話】外務省事務當局幹部會は十一日午後零時半より省内第八會議室に開會、先般芳澤貴族院議員によつて提示された最後の妥協案を中心として協議したが、『この妥協案は我々の先輩たる芳澤氏より提出されたものであり、我々は大臣就任を前[illegible]承認したが本省には我々の要望する關議において外交一元化の具體案を改めて解決するとの說明がなされてをり、且又新外相は我々と意見を同じくせぬとを表明してゐるのであるから、この際芳澤案に對しては意見を附して返附するとして我々の最後の決意を示すべきである』といふに意見の一致を見た、こゝに事態收拾に關する最後の妥協案も[illegible]の一蹴に遭ひ[illegible]出することになつたものである

首相内相協議

【東京電話】小原内相は十一日午後六時首相官邸に首相を訪問、外務省問題對策につき凡そ一時間協議を遂げ、同七時辭去したが、同十分首相は再び内相の來邸を求め重要協議し内相は同四十分辭去

野村外相語る

【東京電話】野村外相は十一日夜雜谷の自邸に於て左の如く語つた
課長、事務官が辭表を提出したといふ報告を受けた、善後措置については慎重に考慮する、それ以上の事はいへぬ、たゞ自分としては從來の方針を飽くまで押し通せば政府の方針が實現出來ると云ふことになれば非常時下に色々不便を耐へ忍んでゐる國民にどんな影響を與へるかといふ事を深く考慮する必要があると思つてゐる、これが只今の心境だ

重慶の和平論切實

硬軟兩派の策動活潑

【上海十一日同盟】最近當地に達した重慶よりの情報によれば和平を要望する重慶部内の空氣は想像以上に切實なものがあり、和平を[illegible]硬軟兩派の策動は非常な活潑さを加へつゝあるものと見られる即ち重慶政府當局は[illegible]の和平聲明に對して、同聲明は事變收拾に對する日本内部の方針を攪亂策動せしめ、重慶側に[illegible]の工作を[illegible]するといふ意圖に出たものであるとなしつとめてゐるがその際[illegible]しなくも暴露された重慶内部の和平派は孔祥熙を中心とする一派の浙江財閥中の宋政府派によつて[illegible]、文治派などによつて構成されるもので、同派は[illegible]國民政府の現狀打破を目指す一派の抗日離脱派と鋭い對立を續けてゐるこの和平派の當面の目標は國府の現狀を維持しつゝ日本と直接和平交渉を開始せんとするにあり、このため交渉の仲介者として英米を引き出さしむべくあらゆる手段を施して策動を續けてゐるが、[illegible]聲明を初め最近續々として傳へられる和平說は悉く同派の策動になるものといはれるが、こゝに最も興味ある點は硬軟兩派の間にあつて一人蔣介石のみは何等の意思表示をなさず、兩派の策動に對して全く放任の態度を持してゐるのである、これはそれ[illegible]の責任に於て[illegible]を待つと[illegible]

法幣問題を協議

カ大使重慶行きの目的

【香港十一日同盟】カー駐支大使の重慶訪問は重慶に僅か數時間休憩をとつたのみといふ超スピード振りであつたので當地各方面では各人各樣の臆說を生んでゐるが確なる消息によれば今回のカー大使の重慶訪問の主要目的は金融界恐慌防止措置後なほ見透しが樹ちかねてゐた法幣問題に關し種々對策を講ぜんとするもので、蔣介石との會談後今週中に[illegible]政部當局と協商に入るはずである

拓相、光州に着く

湖南に溢れる大氣魄

【光州にて松田特派員發】金光拓相は十一日朝八時錦城を出で全州神社に詣で同郡のなかよりもれる附近の愛國勤勞奉仕場を訪れ南鮮地方の旱害視察の途についた

途中金堤郡の郡山面の三菱砂金工場を視察した、これぞ半島一を誇る産金事業の現狀で年一萬三百八十五瓩計畫だ・ドライブラインの響きと共に上土をかきとつて忽ちに洗ひ二丈餘の砂金地帶まで達する、こゝで人夫等が砂金土を掘出してゐる、目下人夫は三千五百人ほど働いてゐるが金堤平野の旱害救濟に協力して一萬人計畫を樹てゝゐる、みると既に罹災民の少年等が産金報國に立働いて金砂運びをしてゐるではないか、さすがにゴールド・ラッシュだけに子供でも五十五錢、大人で八十錢の賃銀だ、拓相はこの救濟と産金との一石二鳥に感心し熱心に砂金採取を視察

それより扶安郡扶寧面上蘇山から罹災地を一望に扶安平野を俯瞰し拓相は双眼鏡をもつて目にあてこの有樣をみつめてゐる、それより災害の最もひどい幸安面[illegible]部落をみたが全村一致早朝五時に起床して宮城を遙拜、救濟事業場に出る前に一足六錢の草鞋や莚を作つて副業としてゐる、この氣魄こそ實に尊いものだ

午後一時高敞郡廳にて晝食後、所要[illegible]九千人が罹災民のみの救濟で道内四十七ヶ所汗みどろで立ちはたらいてゐる、罹災者の歡呼の下、山の頂上にゐるものまで一齊にかけ降り拓相の前に蹲伏した、見れば十二歳の少年から六十歳をこした老人まで拓相の激勵の言葉にこたへて、[illegible]の誓詞を聲高々と唱和したのにはさすがの拓相も感激したらしい、午後二時半[illegible]道に入れば新員知事らの出迎へをうけそれより一路光州に向け午後四時五十分光州に着いた

山西東南地區の敵殲滅戰果

【太原十一日同盟】山西東南地區の敵殲滅戰はわが各部隊の急襲殲滅が見事奏功し、七日夜行動開始以來僅か二日間にして敵に致命的打擊を與へたがその綜合戰果は調査中なるも[illegible]の四部隊のみの九日夕刻迄の戰果だけでも左の如く最近稀に見る莫大な數字に達してゐる

即ち我方の交戰せし敵は衛立煌麾下の第二十七軍、第四十五、四十六師、林彪麾下の共産軍第二十五師團に獨立第三游擊隊、決死隊など合計一萬五千二百、敵の損害遺棄死體二、三二〇、捕虜將校一二、鹵獲品の主なるもの迫擊砲一、輕機九、同彈丸一三八、小銃一五三、同彈丸二萬發、銃劍九四、青龍刀三、手榴彈一八七、その他多數

九宮山頂奪取

【九宮山々上にて十一日午前・石橋同盟特派員發】九宮山麓の嶮崚に向つて果敢な進擊を續行中の佐藤、田中、大西、山田、赤川の各部隊は敵第百九十七師の防禦を悉く擊取、十一日午前十一時遂に中支第一の高峰九宮山頂に感激の日章旗を翻へし、江南各野を一望の下に見下し皇軍和する萬歲の聲は全山を壓した

西安を再空襲

【○○基地十一日同盟】陸、[illegible]の荒鷲は[illegible]、鈴木、松山各部隊の編隊は十一日午前又も昨日に引續き陝西省西安を空襲、三隊に分れて西安市内外の敵軍事施設に猛爆を加へ、兵營、軍官學校、高射砲陣地などに巨彈の雨を降らせこれに[illegible]多大の効果を收めた午後[illegible]全機悠々歸還した

吉安、廣昌空襲

【上海十一日同盟】海軍當局十一日午前十時發表 海軍航空部隊の精鋭部隊は昨九日江西省中央部の敵航空基地吉安及び廣昌を空襲し同飛行場内に兵器を集中、爆擊し、何れも甚大なる損害を與へ、全機無事歸還した

陸戰隊牟平方面の敵を掃蕩

【上海十一日同盟】海軍當局十一日午後四時發表

▲北支方面戰況 一、山東北部地區掃蕩中の海軍陸戰隊は六、七、八の三日間に亘り牟平南方において退却しつゝある敵部隊を攻擊しこれを潰走せしめたる外、兵器庫を占據せり、戰果左の如し

敵の遺棄死體一五〇、手榴彈一萬餘、迫擊砲彈一五〇、小銃三〇、同彈藥包五〇〇〇、火藥一〇噸、石油一〇〇函、重油一〇噸、自動車六輛

二、同期間において海軍航空部隊は陸戰隊の牟平攻略に協力、更に牟平西方の敵陣地を爆擊し之に多大の損害を與へたり

▲中支方面戰況 一、海軍航空部隊の主力部隊は昨十日好天候を利用し湖北、湖南及び四川の三省内の敵軍事施設並に飛行場を連續攻擊し左の如き多大の戰果を收めたり(イ)白市驛(四川省)において[illegible]及び倉庫群を爆擊し内八ヶ所より大火災を生ぜしめたり(ロ)秀山(四川省)において航空機材や倉庫群を爆擊し内一ヶ所を炎上せしめたり(ハ)恩施(湖北省)において軍事施設を爆碎せり(ニ)衡陽(湖南省)においては敵の熾烈なる防空砲火を冒して同地飛行場及び兵器倉庫群を猛爆し二ヶ所を燒失せしめたり(ホ)沅江(湖南省)においては軍需品倉庫を猛爆擊しこれを大破せしめたり

▲南支方面 一、昨十日廣西省南方面の攻擊を實施せる海軍航空部隊は[illegible]、邕寧及び那明附近において軍需品倉庫並に自動車部隊を爆擊しこれに甚大なる損害を與へたり

宜川爆擊

【○○基地十一日同盟】陸軍航空部隊は○○機をもつて十一日午前陝西省宜川を急襲、[illegible]の根據地宜川を爆擊、[illegible]する敵軍を木ッ端微塵に爆碎[illegible]

陸相歸京

【東京電話】畑陸相は滿洲國視察を終へ十一日朝[illegible]飛行機で新京を出發、同日午後四時五十分[illegible]飛行場着、自動車で同五時[illegible]分陸相官邸に入り山脇次官その他から留守中の諸般の事項につき報告を受けたのち、諸部隊の狀況につき左の如く語つた

旅行日數が短かつたので主に第一線の部隊を視察して來た、滿洲はチ、ハルでは吹雪に逢ふといふ有樣で相當寒くなつてゐたが同方面將兵は朗かに士氣旺盛で心強く感じた、東部國境方面では土壤や二重床の家屋に生活してゐる部隊もあるがよく困苦缺乏に耐へて國境警備にはち切れるばかりの緊張ぶりを見ると頭が下るばかりである、我々が國内に安穩な生活をしてゐるのはもつたいないやうである

本府辭令

（十一日附）[illegible]三郎、任産業技師（七等待遇）▲[illegible]小學校長 金[illegible]、陞高等官七等待遇

―人―

◇山村鶴一氏（朝鮮放送局長）新任挨拶のため十一日本社來訪
◇中田第一銀行京城支店長　十八九兩日の支店長會議出席のため十四日午後二時十分發にて東上月末歸任豫定
◇佐野彦藏氏（京城神社大祭委員長）大祭挨拶のため十一日本社來訪
◇林田金次郎氏（同副委員長）同上
◇市秋弘氏（京城神社宮司）同上

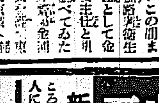

ついこの間まで總督府衞生課[illegible]として金[illegible]保安主任と肩を並べてゐた吉井[illegible]大門[illegible]警察部主任として京城へ歸つて來た▲この吉井さんが今もなほ『僕が警察部補時代に何かと指導してくれたのが金さんだからね……』と今もなほ金警部に會へば金さん〳〵でまるで家の兄上に對するやう▲金さんまた常に『吉井さん元氣かね』と聲する▲二人の美しい友情に[illegible]もがあの二人は文字通り内鮮一體だねと感心すれば▲この話しを聞いた京畿道の上野警察部長さん『何も二人に限らないよ、警察官は皆さうだよ……』と大いにしてゐる【寫眞は上吉井、下金兩警部】

第十六回論功行賞

優賞は二十四名

武勳永久に輝く二百九十八勇士

海軍關係の第十回行賞

【東京電話】畏き邊りでは支那事變第十六回戰死、戰傷死、戰病死者論功行賞の御沙汰あらせられ十二日午前零時内閣賞勳局より發表された、この度は海軍關係の第十回行賞でこの光榮に浴したものは二百九十八名であるが、金鵄勳章授賜者は百六十八名でうち海の荒鷲の名指揮官として活躍、幾多輝く武勳を樹てた菅久中佐以下二十四名に對しては拔群の功を嘉せられて特に優賞の御沙汰あらせられた、今次行賞者は中支、揚子江流域、南支、廣東附近その他支那沿岸における戰鬪に活躍し昭和十二年九月十一日から七月廿二日の間に護國の華と化した武勳赫々たる勇士である

優賞の二十四名

渡洋爆擊隊の名指揮官

功三旭小　海軍中佐　菅久恒雄（廣島縣三原市西町）

昭和十二年十二月自ら指揮官として酷寒高熱の北支山嶽地帶の嶮を突破し長驅西北援蔣「ルート」の據點蘭州を二回に亘り敢襲猛擊拔群の武功を樹立して[illegible]したるを初めとし或は漢口夜間攻擊に或は四川方面の政治中樞攻擊に加はり、成都の攻擊に參加する等その偉功赫々たり、眞に武人の龜鑑たるに恥ぢざる勇士である

半壁山攻略の勇猛部隊長

功四旭五　海軍少佐　中武滿雄（佐世保市萬徳町）

事變勃發初より從軍屢々拔群の功績あり特に昨昭和十三年五月二十八日以降は陸戰隊部隊長として安慶、九江攻略戰に參加し勇猛の聲高く漢口攻略戰中十月四日半壁山において驟雨の如き彈雨飛ぶ中を先頭に立ち奮戰中途に戰歿せる名部隊長である

燃ゆる愛機、阿修羅の奮戰

功四旭五　海軍少佐　小川威（德島縣海部郡川東村）

昨年七月四日の南昌大空襲の際敵戰鬪機に包圍され多數の敵彈を受け不幸其の愛機は傷つきたるに拘らず果敢よく敵二十機に立ち向ひ阿修羅の如き奮戰能く敵數機を擊墜、その際敵彈の爲[illegible]に火を[illegible]するや阿修羅の如き敢鬪下によりて火を吹き消し悠々基地に歸還したとは空戰史上に不滅の記錄を殘したとは餘りにも有名である其の他昨年三月の漢口夜間攻擊又は十一月の[illegible]攻擊等其の主なる功績のみにても枚擧に遑なきを以てするが本年七月十六日蘭州に於て飛行訓練中殉職せるは惜みても餘りある次第である

揚子江歷戰の勇士

功五旭光　海軍特務少尉　甲斐田宗吉（福岡縣八女郡三河村）

南京、安慶、九江、漢口等揚子江流域作戰に從軍し常に華々しき戰果を擧げ數度感狀授與の光榮に浴したる第○○陸戰隊本部○○の幹部にして其の後南昌に轉戰昭和十四年三月廿三日聯合陸戰隊小隊長として吳城に敵前上陸をなし最前線において勇猛果敢に肉迫攻擊中敵彈を受け壯烈なる戰死を遂げたる勇士である

陸戰隊分隊下士官の華

功五旭七　海軍兵曹長　日野金市（島根縣簸川郡平田町）

事變當初より陸戰隊員として常に偉功あり其の後九江、漢口攻略戰に參加し殊に昨年九月十四日の瑞昌街攻略に於ては尖兵として自ら分隊の先頭に立ち突擊を以て敵『トーチカ』を奪取し續く十月四日の中洲山占領の際は再び尖兵として左翼を[illegible]し極めて困難なる地形に於て新戰線を[illegible]する濁水中に躍込み敵陣に肉薄壯烈なる手榴彈戰により遂にこれを奪取す、同十月十三日迫子嶽突入後有力なる敵と[illegible]を展し突擊中戰歿せる勇猛なる分隊下士官である

彈雨下の中勇敢なる斥候長

功五旭七　海軍兵曹長　星正（岩手縣磐石市大字磐石）

本年三月廿九日吳城攻略戰中深夜斥候長として偵察深く敵陣中に入り具に敵狀を偵察有效なる報告を爲して偉功を奏し、續く三月二十三日の吳城鎭攻略戰において南昌中部要命令の傳達に當り勇敢機敏なる行動に依り遂にその目的を達したるも惜むべし壯烈なる戰死を遂ぐ

冷靜沈着被彈損傷機を以て編隊攻擊

功五旭七　海軍航空兵曹長　鈴木靜助（北海道[illegible]郡大江村）

渡洋爆擊隊の精鋭で殊に一昨年八月廿四日南京渡洋爆擊の際燃料「タンク」に敵彈を受け、危機に瀕せるも冷靜沈着勇敢任務を遂し、爾來爆擊を敢行して[illegible]根據地に歸還し勇名を轟かせたる外事變初期の空襲に參加せざるはなく中にも昭和十二年八月十五日の南京、八月十六日の蘇州、十月十八日の漢口、十二月四日及び同二十一日の蘭州等の空襲に於ける其の偉功は餘りにも有名である、昭和十三年に入りては十月四日の南昌、十一月八日成都等空襲に於て威を揮ひたるも本年七月蘭州に於て飛行訓練中殉職せるは惜しみても餘りある次第である

重慶大爆擊の若武者

功五旭七　海軍航空兵曹長　石井辰八（新潟縣長岡市東町）
功五旭七　海軍航空兵曹長　鐘ヶ江正吾（佐賀縣杵島郡須古村）
海軍一等航空兵曹　吉田正勇（熊本縣鹿本郡内田村）
功五旭七　海軍一等航空兵曹　中野正直（福岡縣京都郡田島村）
功五旭七　海軍一等航空兵曹　高橋弘（山形縣[illegible]）
功五旭七　海軍二等航空兵曹　高橋成一（廣島市左官町）
功五旭七　海軍二等整備兵曹　内田正（佐賀縣佐賀郡南川副村）
功五旭七　海軍二等整備兵曹　石和田昇（千葉縣君津郡天神山村）
功六旭八　海軍三等航空兵曹　岩國正文（廣島縣加茂郡西志和村）

以上九勇士は何れも長期間に亘り數十回に及び爆擊行に參加し或は敵飛行場を又は艦艇を急襲しこれを木端微塵に粉碎し、或は敵都市の軍事施設を又は交通機關を爆擊し之に甚大なる損害を與へ武勳の輝く若武者であつて本年五月三日の重慶大爆擊の際は熾烈なる防禦砲火を冒しつゝ敵戰鬪機數十機と交戰すると數十分、能くその十數機を擊墜し重慶市内の主なる軍事施設に巨彈の雨を降らせたのであるが劣らぬ手柄を樹てたのであるが惜しい哉敵彈を受け壯烈なる戰死を遂げたのである

吳淞敵前上陸の一番乘

功五旭七　海軍一等兵曹　佐藤芳次郎（栃木縣下都賀郡[illegible]村）

一昨年八月二十三日の吳淞敵前上陸において敵陣破壞班長として部下を指揮し竹垣及び鐵條網を破り敵前一陣地の一番乘をなし部隊の進路を開き勇猛を謳はれたのであるが、その後北支に轉戰し[illegible]郊外の戰鬪において敵彈を受け戰死を遂げた拔群中の拔群者である

掃海戰の双璧

功五旭七　海軍一等兵曹　桑崎八雄（富山縣東礪波郡井波町）
功五旭七　海軍二等兵曹　山添俊雄（下關市大字入江町）

以上兩勇士は何れも選ばれて掃海艇の艇長となり漢口、岳州方面攻略時において連日最危險なる敵前掃海に從事し勇猛果敢完全にこれが任務を遂行し味方の進擊路を啓開し偉功を奏したのであるが前者は昨年十月二十日九彩港において後者は同十一月十日嶽山において何れも壯烈なる戰死を遂げた掃海戰の双璧ともいふべき兵者である

五・二五重慶空爆散華の三勇士

功五旭七　海軍航空兵曹長　永松勝（佐賀縣小城郡北多久村）
海軍一等航空兵曹　山本瑞夫（岡山縣[illegible]）
功五旭七　海軍二等整備兵曹　篠塚芳松（富山縣下新川郡石田村）

以上三勇士は何れも前後數十回に亘る爆擊行において偉功を奏したる我海軍航空隊の猛鷲で何れも兄たり難く弟たり難き勇士であるが本年五月二十五日重慶大空襲に參加し重慶要所の主要軍事施設に甚大なる損害を與へたる勇猛壯烈なる戰死を遂げたる荒鷲である

漢口攻略航空戰の華

功五旭七　海軍二等航空兵曹　山口光夫（廣島縣安佐郡安村）
功五旭七　海軍二等航空兵曹　長谷川岩次（[illegible]）

以上兩勇士は事變以來一ヶ年有餘に亘り各地航空戰に從事し常に拔群の突功あり特に昨十三年四月二十九日漢口空襲及び八月廿二日より漢口攻略戰には[illegible]の爆擊を敢行しその戰果赫々たる勇士であるが本年一月十四日南昌[illegible]においても散華せるものである

將校以上の受賞者

なほ受賞者中將校以上の氏名左の如し

功四　旭四　中佐　堤恭三（山梨）
功五　旭五　同　渡邊惠（茨城）
功五　旭六　大尉　森[illegible]秀男

横須賀鎭守府

功五　旭六　豫備中尉　田中公光（群馬）
旭五　少佐　高木隆臣（熊本）
旭六　中尉　池田俊雄（高知市）
功六　旭六　特少尉　芦川波次郎（靜岡）
功六　旭六　同　佐田金次郎（新潟）
功六　旭七　同　高貝金松（秋田）
功六　旭六　工特少尉　本川弘（秋田）
旭五　特中尉　齋藤正志（横須賀）
旭五　整特中尉　中山本家（山梨）
旭六　[illegible]特少尉　青木幹雄（神奈川）

吳鎭守府

功五　旭五　機特中尉　伊賀仙太郎（奈良）
功六　旭六　特少尉　飯島喜作（富山）
旭小　特大尉　高橋助左衛門（廣島市）
單光　機特少尉　中岡隆彦（和歌山）

佐世保鎭守府

雙光　特大尉　足立桂馬（佐世保市）
旭六　特少尉　杉本直記（熊本）
旭六　主計少尉　伊東六平（大分）

書きよい　セネラル　カーボン紙　つきよい

隨筆と小品　島木健作著　重版　四六判三〇〇頁　價一・三〇　〒一五
現代の良心を代表する島木健作氏が、折に觸れて執筆された隨筆及び小品を集め一本となし、此處に心ある人々の机上に贈る。『生活の探求』、『續生活の探求』に感銘せられた我々に、此の流例にして物思はするモラルの泉を求められよ。文此の書によつて先づ人間島木健作氏に觸れられよ。絶えず祖國を頭望せず、萬人に先んじて憂ひ、萬人と共に道を拓かうとする島木氏は、更に一層の生活の探求に進まれんとして此の書を我等に渡された。

島木健作著　書き下ろし長篇　正・續　生活の探求　定價　正篇一・八〇　續篇二・〇〇　〒各31
現代の深刻なる生活の在り方をとく島木氏の巨篇

井伏鱒二著　多甚古村　四六判上製函入　定價一圓八〇錢　〒一八
讀者の作家井伏氏の長篇、一閑村の駐在巡査と數十人の様々な人物が醸す牧歌の中に誠實の人生はくりひろげられて、その全篇は讀者に激しい笑ひと涙顔への思慕の胸熱さを誘はずにはゐられない。東寶映畫化近し。

阿部知二著　文學論　四六判二八〇頁・〒一五　重版
最近の著しい文學の混迷に戸惑ふ若い年代者のための文學讀本として、阿部知二氏が書下ろした珠玉篇を收める。優れた創作家として餘りに有名な氏の一面に、また次代と共に新しい知性文學を構築しようと云ふ熱い希望をこめたこれは理論的業作である。（厚生文庫）

阿部知二著　書き下ろし長篇　幸福　價1.80 〒21
幸福とはなにか、この永遠の問題をとく鍵として阿部氏が提供した不滅の名作はこれだ。

森山啓著　文藝評論　價1.80 〒15
詩人にして小説家と云ふ稀まれたこの文藝家の還しい文藝理論二十餘篇を占める。

伊藤整著　現代の文學　價1.50 〒15
知性文學の尖端を徃く伊藤氏の文學論。こゝに新しい文學への大きな據點がある。

伊藤整著　書き下ろし長篇　青春　價1.50 〒18
青春、このよびならされた言葉によつて表現される人間性の絶頂の面貌を見よ。

新刊　―フリドリッヒ・ニイチェ―　ツワイクの、このニイチェ評傳は單にニイチェ文獻の渉獵から得られた知的な産物ではなく、彼が身を以て、ニイチェと共に闘ひ、絶望し、發見した魂の記錄である。ツワイクの詩人的な直感の鋭利さに、ドラマテイクな波動と、物語的なエピソードを綴つて、共感に人々への共鳴を與へずにはおかない。

篤實への熱情　ステファン・ツワイク著　神保光太郎譯　四六判二一六頁　價一・五〇　〒一五

ステファン・ツワイク著　青柳瑞穗譯　知性と感性　價1.50 〒15
ステファン・ツワイク著　高橋禎二・秋山英夫譯　ジョゼフ・フーシェ　價1.80 〒18

末川博著　經濟統制と人事調停　四六判二五〇頁　定價一圓三〇錢・〒一五
現在われわれの當面してゐる二つの大きな課題、經濟統制と人事調停の解明書である。内容―統制と調停―統制經濟と私法制度―經濟法の擡頭―統制と契約―ドイツ判例學說を通じて觀たる公定價格違反行爲の效力―判例と調停―人事調停法解說―附錄・國家總動員法―人事調停法

ウルリッヒ・ヴェント著　三枝博音・宮澤晃田譯　技術と文化　價2.80 〒14
近代における技術論の巡やかなウルリッヒ・ヴェントが技術による文化形成を說いた書。

新刊　宗教の心理　ミュラア・フライエンフエルス著　安河内泰譯　四六判上製函入二八六頁　價二・五〇　〒二四
宗教は個人の心に於ける嚴格たる心理的事實である。原著者ミュラア・フライエンフエルスは宗教をその純粹なる姿卽ち心理的事實としての宗教意識のみに限定して、これに對して精緻なる心理的分析のメスを揮つたことは寔に當を得たと云ふべきである。理想的、藝術的には理解をもちながら、宗教には比較的冷淡な知識人に對して、この譯書が宗教一般についての理解をすゝめる大きな礎石とならう。

新刊　刑法と社會　瀧川幸辰著　四六判上製函入三一八頁　價二・〇〇　〒一二
本書は瀧川氏の最近に於ける評論、隨筆の集録である。氏がわが刑法學界はもとより荷もわが國の文化と教養に關はる地帶に寄られた蹤跡の大きさは廣く世人の知るところであるが、本書は特に他の述作と異り、個に具體的對象に對してその解答を實感的に取上げ、誰人にも解しやすい記述の裡に、その基本的態度を示めし、既に如何にあるべきかの在り方を提示する

吉岡修一郎著　數學文化史　價2.50 〒21
數學は文化の母である數學の發達を文化史の側から太古より現代まであますなく究めた書。

文部省推薦圖書　脇水鐵五郎著　日本風景誌　價2.50 〒18
美しき風土、美しき祖國、そこに美しき國民の精神が育まれる。論水博士の名文名著。

重版・俳諧書
高濱虛子著　俳句・俳文・俳話　四六判三七〇頁　價二・〇〇　〒二四
巨匠虛子の珠玉稿を收めた近業集

水原秋櫻子著　秋庭　四六判三三〇頁　價一・三〇　〒一五
秋櫻子の自句自解として好評重版

山口誓子著　俳句諸論　四六判三三〇頁　價一・六〇　〒一五
現代俳句は誓子なしには語れない

東京三著　現代俳句の出發　四六判三二〇頁　價一・五〇　〒一五
「寒雷」を中心とする山口誓子研究

出版目錄進呈　東京市日本橋區通三ノ一　振替東京一〇八〇二番　河出書房

社説

轉業對策の強化

轉禍爲福の妙諦を活かせ

平和産業中特に食料品關係中小商工業者の轉業は最近日を逐つて深刻化しつゝある。

その原因中の最大なるものは原料的な不足で、それに禍された中小商業取扱物品の數量が著しく減少したゝめ取引資金もこれに伴ひ漸次しく減少し、ために同業その他との間に於ける競爭にも支障を來し、何等か茲に適切なる措置が講ぜられない限り倒産乃至廢業の他なき狀態に立ち至るものゝ出現が危惧される狀態であつて、現在のところこの傾向は來る[illegible]業者、商人、職人等の救濟對策者方面に於いて特に緊急である。にも漸次擴大するであらうことは容易に想像され得るところである。

◇

勿論斯かる傾向乃至事實は總ての生産・消費の重點主義の必然的結果として現はれ來るもので、既に事變以來所謂平和産業部門には多かれ少かれ現はれて來たところであるが、國民の日常生活に必須な食料品關係に於て今日の如き困難な樣相をとつて現はれて來たことは未だないのである。然し事變の長期化に伴ひかゝる傾向が今後國際の部門に

◇

從つて今後の事態に對し萬全の策が樹立さるべきは勿論であるが、從來事變の影響により轉失業を餘儀なくされる事業關係者の轉業施設乃至指導、相談のため各職業紹介所、同業組合等に轉業相談所或は轉業相談所等が設置され、轉業或は職業紹介に依りての組織、指導に當りつゝあるが、從來の轉業對策はその重點を生産力特に重工業生産の擴充強化に置き、所謂平和産業に對する事業關係で、事變の影響により轉失業するに至つた勞務力を軍需産業方面に大體吸收せしめることで、以て生産力の再編成を試みるべく企圖されたのであつて、從來の轉業者に於ては大部分が要請されるところの軍需産業に近似性を多分に有ち合はしたものが多かつたのである。それ故それ等の轉業は技術的な點から見ても比較的容易であつたし、直接的な利用に富んでゐたわけである。

◇

然るに事變第三年以來特に長期間に於て可能性多き部分の再編成を遂げた今日、更に殘餘の部分に於て轉業が必要とする勞働力面に施設が現はれて來るとすれば、これに就いてはまたその技術的な點に方面に就き更に新たな角度からする綜合な檢討が必要とされるであらう。元來平時産業と雖も有事の際に於てはこれを九〇%までは戰事化して活用され得るといふのが第一次歐洲大戰の經驗に徴し總動員付けられた軍事專門家の研究である。從つてこの研究に誤りがなければ今後現はれ來るであらうところの轉業を必要とする部分は、尚多くの戰事化し得る要素を有ち合はすものといひ得られるのであるから、これ等を最後の一員に至るまで事變に活用するためには、從來の轉業對策に更に一段の綜合が要請されるのである。

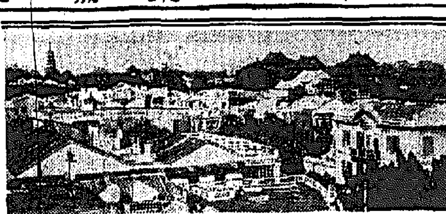

逞し甦生の息吹き

輝くバイヤス灣上陸 早くも迎ふ一周年

躍進・明朗廣東建設へ

【廣東十一日同盟】世界の耳目に輝く皇軍不朽のバイヤス灣敵前上陸成功以來早くも一周年を迎へた廣東は今や朝に夕に「南支日政權の樹立と新中央政權に進む」の日を目指して一路「明朗廣東」建設への完成に文字通りの躍進を續けてゐる【寫眞＝廣東市內遠景】

有力者の復歸續出し 前途に一段の光彩

先づ新生廣東市市長のバロメーターともいふべき人口について見ても事變前の百二十萬(内日本人六百)に迫ること既に百萬(内日本人一萬)然も最近においては一日平均五百人以上の支那人歸還者を迎へ漸増の一途を辿りつゝあることは特筆に値するものがある、殊に最近は財界及び有識階級の有力者の復歸する者相次ぎ、新廣東建設の前途に確實な力強さを示してゐる、また「廣東の銀座」ともいはれる長堤通りや惠愛路或は昌興街等市街目抜きの商店街は殆ど悉く開業繁昌を極めてをり市内の交通整理に當つて居る治安維持會直屬の廣東治安警察[illegible]

老人か婦女子か小兒と無邪氣に戯れる街頭風景に見ても今日の廣東が昨秋十月二十一日皇軍の攻略下に陷した僅々一年後の光景とは到底思はれない、眞の日支融合は街頭から生れ、街頭に結ばれることを強く深く物語つてゐる、この街頭に見る日支親善の姿こそ更に我等が東亞新秩序建設の信念と東亞の時局を正しく認識した一大事實である

日支合辦の氣運益々濃化

◇…巡警 の活動も亦明朗廣東治安の姿を反映して一入目覺しいものがある、又市內外の治安維持の任にある皇軍將兵が支那側[illegible]

◇…また 在留邦人はこの永遠に記念すべきバイヤス灣上陸の佳日をトし在鄕軍人分會及び國防婦人會を結成し銃後の協力に一層萬全を期することとなつたが、一方支那人側においては既に皇軍指導下に治安維持會並に婦女維持會を結成、更に民衆自衞團、救國安民自衞團、設置準備等を組織し新廣東今日までの育成と今後の發展に力強い協力振りを發揮し來つた

物資の如きも特殊のものを除いては充分生活を維持出來る程度にあり、流石に「守れば儲りある廣東」をもつ廣東本來の姿を如實に物語つてをり

◇…産業 經濟部面の顯著なる復興振りも有力財閥の復歸斷並によつて一段の光彩を放つべく日支合辦の氣運も治安維持の確實強化に伴ひ益々濃化の一色に彩られる傾向にある 電氣、水道、電信電話、郵便、鐵道等(瓦斯は事變前から施設されてゐない)の施設も既に完備し臺灣、香港、廈門、汕頭等の間には定期航路の往來あり、又臺灣との定期航空も目睫の間に迫つてゐる唯娛樂機關としては僅かに映畫館(日本もの、ニュース映畫を含む)が二箇所に設けられてゐるのみであるが

◇…此點 については日支關係當局が目下鋭意研究着手せんとしてゐる、交通機關の復興振りについて見れば市內は自動車、汽車に依る往來、珠江を往來する無數の小舟によつて何等の不便をも感ぜず、廣東―三水間の鐵道は既に全通、廣東―九龍間の廣九線は石龍迄開通してゐる、今やあらゆる部門に新廣東の健全なる生長が駸々乎として擴充されつゝある

經濟復興の巨步

軍票 軍用手票卽ち軍票は何といつても廣東金融經濟の復興に至大な貢獻をなしたものといはねばならない、この軍票も今こそ廣東の在來通貨の間にあつて羽振りを利かせてゐるが、當初は貧弱なもので廣東攻略直後在來の廣東における通貨である香港弗紙幣法幣(大洋)毫幣(小洋、廣東に於ける本位貨)の間に割込んで來た軍票と之等在來通貨との間にははじめ暫らくは實際の交換相場は出來なかつた、間もなく治安維持會の成立と共に廣東市內の治安復興見るべきものあ[illegible]

宣撫 用品の不足が軍票の價値維持に影響するところ大なるものありこの點を考慮した軍當局では宣撫品の入荷促進策を講ずると共に一月一日より軍票對法幣毫幣の比率を左の如く定めこの比率によつて法、毫幣と軍票の交換を行ふ事とした

軍票百圓に對し法幣百三十元、軍票百圓に對し毫幣百八十元、かくて一月中旬頃の闇相場は軍票百圓に對し法幣七十四・五元から八十六・七元、毫幣百元から百十五元見當を唱へてゐたが其後適切なる軍當局の政策と本邦からの物資の豐潤な輸入によつて攻略後僅か三、四ヶ月にして闇相場は急騰して法幣百二十二元、毫幣

百六 十五元と躍上り其後も頗る順調に推移して行つたが偶々汪兆銘の四月攻勢に一部スペクレーターの策動も加はつて四月七日には法幣百十一元、毫幣百五十元と下落した、然し市內物資輸入路に復する運びで市場相場も安定して法幣百二十二元、毫幣百六十元に落ちついたので五月廿三日軍政權部で全國軍票政策會議を開き更に八月末廣東銀行同業公會設立せられ初めて軍票を中心とする在來通貨との相場が公に認めることゝなつた

法幣沒落の一途 わが軍票の地步固し

一方廣東占領當時香港弗對法幣百七十元、毫幣は二百三十元見當であつたが國民政府が窮境に陷るに從ひ市場相場は漸次下落の一途を

辿り 六月七日の上海に於ける香上銀行の外貨賣止めに始まる上海法幣の崩落を契機に、其後我が汕頭攻略に上る法幣は更に暴落を辿り七月廿日頃に至つて香港弗對法幣は三百四十五元、廣東毫幣に對しては法幣三百十六元と公定相場を割るに至りこれに伴つて法幣と軍票の交換が圓滑するに至つたので我が正金、臺銀ではこの交換を暫く停止して見送り狀態を續き、遂に八月二日より交換を停止するに至つた

その後有田クレーギー會談、廣東よりの汪兆銘氏のラヂオ放送等に影響されて法幣は更に慘落の

一途 を辿り香港弗百に對し法幣四百三十、軍票百に對し法幣[illegible]重慶政府の崩壊もさも左なくば將政權の末路を思はせる活潑なる銀行業務を營んでゐる狀態である

應の價値たる狀況を呈したのである(現在の軍票對法幣の相場は百圓に對する百七十五元程度である)而して軍票の價値維持に物資の圓滑なる供給が缺かざる力あつた事は論を俟たぬところである

斯くの如く優れたる法幣沒落を轉所にわが軍票は廣東の在來通貨の中にあつて確固たる地步を占め同地におけるわが金融經濟界に燦たる光明を投げかけてゐるのである

△金融機關 事變前の廣東には日本系銀行に正金、臺銀、[illegible]の三銀行、歐米系銀行に香上、麥加利、チャータード、ナショナルシティ、バンクランドシインの諸銀行、支那側銀行に國立の廣東省銀行、廣州市立銀行其他新式銀行十數行があつたが、現在では支那側銀行は全然姿を沒し歐米系銀行も[illegible]より正午までの二時間、わづかに香港弗と法幣の兌換をやつておるに過ぎず殆んど開店休業の狀態である

今日の朝鮮の姿 (五)

ロ、一般警察官は戰時非常救濟に協力、目下實施中である

自力奮起を促す 罹災者救濟諸事業

ると旱害地の愛國班は旱天に對し徒らに拱手傍觀天を恨むやうなことなく皆の指導監督に精勵旺盛の下に眩い限りの旱害應急對策を實施し困難な事態に當つて樂觀の態度を示しつゝある、その具體的事例を擧げると次の通り

（一）所在部落の愛國班全員出動し浸水狀態にある河底の洪水の導入作業又は地下水の揚下作業等に精通し除水の善導に努力した

（2）一部の旱害では僅少な降雨を見ると直ちに愛國班員共同に一齊に「水を引き」その他の方法による稻の植付をなした外植付不能地帶では

必要 な代用作物播種の共同作業に全力を注いだ

（3）初作の共同手入を行ひ枯死に瀕しかけた作物に全力を盡して回生の手入をなした

（4）今次の旱害により當然豫想される米の大減收に對處するため品の大増産を圖らうとするものもある

（6）今次旱害の大被作に對しこのやうな時に起り勝な地主及び小作人間の困難な關係を

豫め 善處するため兩者間の圓滿融和に努めてゐる

豫め節米の國民運動を起す必要あるを認め愛國班を中心に代用食、雜穀の混食の獎勵を行つてゐる

（5）愛國班を中心として徹底的に國策奬勵を農閑中で現に計畫中のものに民家の戸營を本年は一齊に中止し、この材料である藁を原料として叺その他の藁工品を

二、罹災者救濟方針 罹災者はその總てを官で救濟するので却つて民衆を徒らに依頼心を助長させ自力更生の精神を沒却する結果を招來させる虞れがあるから先づ極力自力に依る勤勞及地主又は隣保相扶に依らせることとしこれに依り救助の目的を達し得ない程度の罹災者に對しては官に極力この救濟に遺漏のないやうな方針で臨むがその救濟が食糧を給與して徒食させるやうでは民心の弛緩を來す虞ともなるので老幼病弱者等已むを得ない者の外は大いに勤勞の機會を與へこれに依り生活を維持させる方針である、三、罹災者救濟事業の實施計畫

工事 鑛山方面への勞働者として出稼を斡旋し又は海面埋立民として移住させその他の大多數の者に對しては府郡廳直營工事により一戸一日の生活費四十錢を標準として本年十二月初より翌年四月末に至る百八十日分に相當する勞銀を所得し得るやう土地改良事業、砂防工事、土木工事、林業工事等を施工させ又一部副業の獎勵により生活資を得させる計畫を樹てこれ等の經費に對しては國庫から相當額の補助金が道に交付の豫定であるので右救濟事業は民心の安定上緊急に着手する必要あるに鑑み不取敢九月八日附で旱害地各道に對し本年八分の限度額事業及

副業 獎勵事業費として四千三百六十二萬餘圓の範圍內で事業の實施につき然るべく措置する樣通牒し各道では右事業實施に關し九月十八日迄にそれぞれ道府の議決を經て救濟事業に着手した、尙罹災者で本年秋期に獲得すべき稻作の見越し所得しえないものに對しては地主は極力自力、隣保相助又は地主がこれを救濟させる事にするが右により難いものに對しては道から農會に通して種籾及種豆を貸與させることとし、これに要する事業費七百十二萬圓に付き亦同樣の措置を講じた

統制ある對策の 確立協力に俟つ

日滿支防疫會議に於る三橋警務局長挨拶

十一日午前九時半總督府第一會議室で開催された第十一回日滿支防疫會議に於ける三橋警務局長の挨拶要旨左の如し

今次 聖戰の目的と致しまする東亞の大業も着々進み又支那に於ける新中央政府の樹立の機運も熟して參りましたことは洵に同慶に堪へない所であります、只今總督閣下の言葉にもありました如く眞に東亞永遠の平和を確保せんが爲には今後幾多の困難を排除邁進するの要あるのみならず複雜微妙なる現下歐洲の情勢に對處し眞に日滿支を打つて一丸とする強固なる經濟ブロックの確立を促し以て長期持久の態勢強化に努めなければならないと存ずる次第であります

從て 此の機會に於て斯かる重要精神に基き産業、經濟、文化等各種部門に亙つて再檢討を加へることも亦相當の意義と信ずるのでありまして、我々の職掌する部門たる家畜の增產、羊毛、皮革の改良等所謂畜產資源の開發增殖の上に最も重要なる家畜傳染病の豫防に關し更に萬全の方策を講ずることの必要なるは申す迄もない所であります、殊に國境接壤の地域にあつては日滿支相互間の交通往來が頻繁となるに從ひ[illegible]傳染病の危險も益々加はつて參りましたので朝鮮に於きましては日滿支の連絡を密にし[illegible]

滿支 方面においては今尙各種の傳染病が蔓延しますため[illegible]を受けて居ります

各位 におかれましては此の機會に各般の問題に付充分なる研究討議を遂げられ本會議をして有終の美を收めらるゝ様御協力あらんことを念願して止まない次第であります

放射線

[illegible]支店[illegible]▲咸興支店同郡役所[illegible]命西大門支店同▲洪城支店同▲江原支店同[illegible]人に任命內定

【北支】…鎭南浦な海島のコレラ、患者數百八名(一月十名平壌)日本人醫療地帶中野町にも新患者が

東一異動

東一銀行では久しい間異動がなかつたが十日付を以て業務の刷新を圖るべく左の通り支配人級の異動が發表した

[illegible]

工事入札メモ

豫告

◇遞信局 一、金泉郵便局中間所新築[illegible]圓場新築(指名)鹿島組、若林組、戸田組、坂野組近日中

◇京畿道 一、水道用取水塔新設近日中

◇京城府 一、財務部長官舍増築修繕(特命)木村榮近日中

◇京城鐵道事務所一、變電所新築其他(指名)久野組、計組、山田組(網目)十月十六日

◇京城鐵道局 醫院第二病棟增改修繕其他(指名)宮川工務店、岸野組、[illegible]一、水色隧道外三箇所(特命)京城パラス一、小井里―安養間[illegible]切通斷[illegible](特命)山崎商會、以上三件十三日入札一、[illegible]

結果

◇[illegible]一、某工事外三件(落札)二十五萬三千圓[illegible]組、二七四〇〇、[illegible]組、二六八、五〇〇[illegible]組、二八三、五〇〇中川組

【滿洲】…北鮮に冬が來た、寂しい[illegible]

【宮崎】…[illegible]として[illegible]がついた

【福岡】…しゅんには早いが[illegible]な河豚、[illegible]四十圓から四十五圓、魚都戶畑から東京へ大阪へ

【山口】…下關、門司、小倉と一[illegible]を統合する大[illegible]五千萬圓、[illegible]問題には觸れてゐないが…

【愛媛】…西條町に[illegible]成る、加盟すでに四百餘

【德島】…名西郡[illegible]村友成は[illegible]さんは、男ばかり八人を育てたが、五人は天晴れ[illegible]、三人は産業戰士として[illegible]つてゐる

【兵庫】…姬路白鷺城の"[illegible]"[illegible]が五分通りはかどつた、新しい[illegible]には池田輝政公の[illegible]所"[illegible]"を刻みこんである

【宮城】…朝鮮の[illegible]、[illegible]地方でも立派に栽培できると[illegible]試が太鼓判

【岐阜】…[illegible]十八番の"[illegible]"の行儀が[illegible]である、[illegible]村[illegible]茂さん[illegible]かつ子さん

【秋田】…大曲町[illegible]百戶のうち十三戶を大陸へ分村、八十六歳の[illegible]さん先頭に出征の日が近づいた

【香川】…[illegible]中學で朝鮮[illegible]と[illegible]の[illegible]を試培して純白の棉花を收穫した、香川でも棉が大丈夫

關門諸物價 (十二日現在)

品目	價格
米・麥 (俵)	
神戶三等物	一三二〇
中滿椰麥	一一一〇
九州仲米	一六〇五
關東小麥粉	一三二〇
同 山	一三二五
大豆 (俵)	
江陵 一	一六〇〇
雄基白三	一五〇〇
滿洲大豆一	一六〇〇
同改良一	一六六〇
同手撰物	一六〇〇
滿洲白眉竹	一六五〇
小豆 (俵)	
北海小豆三	一九〇〇
同大納言三	二一〇〇
色豆 (俵)	
中長鶉豆二	一八〇〇
北海大福豆二	一三五〇
同金時豆三	二三五〇
同青豌豆三	二四五〇
粉 (袋)	
西渡製粉	一三二五
北海製粉	一三二〇
神戶青波	—
同五月波	—
粉碎ダイヤ	一六九五
金鈴丹	一六〇〇
由 馬	—
ペリカン	—
オリオン	一八〇〇
肥料 (十貫)	
朝鮮大豆粕	九一〇
同鰯粉末	一八〇〇
鰊魚粕粉末	一一〇〇
粕叺入	—
豐年撒粕	一六〇〇
大豆粕	四一〇
落花生粕	—
日清佳子粕	一一〇〇
印度粉粉末	—
棉實粕粉末	一一〇〇
油類 (石)	
新搾子油	一三〇〇
白絞油	一二〇〇
胡麻油	一八〇〇
同赤印	一九〇〇
丸そ佳子油	一九〇〇
砂糖 (ピクル)	
精糖NO2	三六〇〇
分蜜TAB	三二一〇
精糖6M	三二一〇
精白糖AX	三六〇〇
赤双TDD	三六〇〇
双DN	三二五〇
黑糖一	[illegible]
糖 (百斤)	
日本	六〇五
乾物 (十貫)	
一番寸	三〇〇〇
干瓢下等	一六〇〇
日向千切	—
大根	—
白干魚	二一〇〇
北支新生絲	六〇〇
晒干	一六〇〇
對馬圓三等	二一〇〇
和布百斤	二〇〇
滿洲荒目	九〇
同細目	—
上海爲呼	九二五

養鷄飼料相場 (關門相場)(百二十五斤建値)

品目	價格
滿洲米糠入一號混合	一〇一〇
同豆粕入混合	八二〇
同鶏入混合	一〇〇〇
混合粉米糠	八〇〇
採卵用完全配合	八〇〇
成鶏用フード(百斤)	一一〇〇
幼雛用フード(八〇斤)	八〇〇
完全中雛用一號(八〇斤)	一一〇〇

早稲田大學講義録

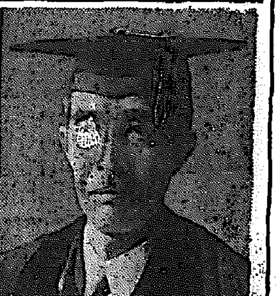

早稲田大學總長 田中博士

校外生募集

支那事變の進展に連れて朝鮮・臺灣・滿洲等に於ける青年男女の知識慾は頓に向上し。我が講義録の讀者の如きも日に日に増し激増しつゝあり。諸君も一日も早く入學して時代の要望に添へ得る。あり・躍進日本の爲め奮起に一世しめ極めであるる。實力を養つて頂きたい。入學資格は小學校卒業程度。何人も先づ内容見本を請求あれ。

中學講義 一年半修了 二月 十月 開講 | 商業講義 同上 | 高等女學講義 上 同
政治經濟講義 一年半修了 一月 七月 開講 | 法律講義 同上 | 文學講義 同上
建築講義 一年半修了 一月 七月 開講 | 電氣工學講義 同上 | 電氣工事擔任者講義 一年半修了 一月 七月 開講

内容見本は御希望の講義録名を明記して申込まれたし。郵券は不要。

東京牛込 早稲田大學出版部 振替東京三一一一・電話牛込三三

銘酒 富久娘

あゝ好い香 あゝうまい味 灘の酒

徳永小兒科 入院隨意

醫學博士 徳永 勲

西小門町外八(病院前通り) 電話(光)1960番

衣笠產婦人科

醫學博士 衣笠 [illegible]

旭町一丁目一八八 電本5912

義手足 コルセット

技術優秀 進歩改良セル製品 御申越次第カタログ進呈

京城 長谷川町 高野義肢製作所

丹須齒ブラシ

齒の內側の徹底的な清掃感は天下一品！

耐久力 3倍

丹須の特徴は中高植毛で石齒・齒槽の奥まで且つ歯肉の來た品が口内の齒くにき齒ばで最も快適な齒齦清掃が出來る品！

性病専門

泌尿器科 皮膚科 外科

朝日醫院

MARUZEN MARUZEN MARUZEN MARUZEN MARUZEN MARUZEN MARUZEN

サクソニーコート

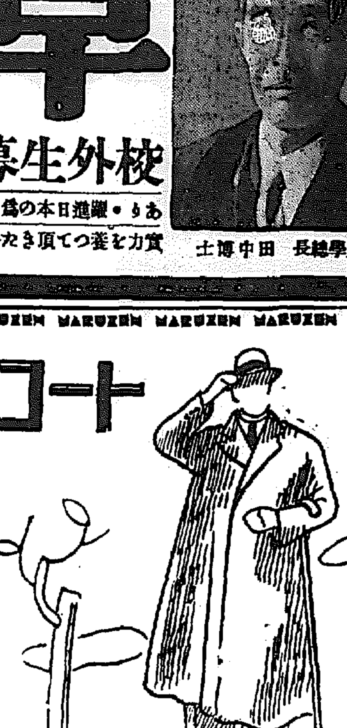

落着いた色調の薄羅紗合オーバー。

輕くゆつたりと裾で廣がり氣味の着易いシングルラグラン折衿型。

御誂同樣の入念な仕立。

黑系霜降 茶鼠系霜降 ¥45.00

ウェザー オール コート

通氣よく而も雨は玉と散る輕いレインコート

純綿製・詰衿・半裏

鼠・茶 ¥32.50

京城府本町二丁目 丸善

最弱のミドル級
朝鮮神宮大會拳鬪後記【下】

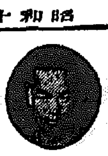
黃乙秀

▲ライト級は東洋の覇冊河君の一人舞臺であり同君の技術は半島内地を問はず世界の水準まで充分通してをり一時は「スランプ」に陥つた感はあつたが、今夏東洋選手權大會から再起して今は以前よりも老巧と正確を加へして當分この階級は揺ぐまい、併し今度ミドル級で選手權を獲得した黃君、金明鋼君が後押しの唯一人だつたのに三階級も越して逃げたのは何故か

▲ウエルタ級には同じく東洋の金振用君が城州の郷權萬君をＫＯにて破り優勝したが、未だ完成なるものであるだけ完全に仕上げ出來る時は恐るべき存在である。彼が強くなつたのは九月十一、二、三、三日間に亘り錦路青年會主催の全鮮大會にて數年間選手權を保持してゐた李放延君をＫＯで倒り優勝したのに力を得たもので、頂嶺級にたてる人員不足の此際彼の出現は嬉しい

▲ミドル級は今大會各階級を通じて最も内容貧弱であり劣惡であつた、元來この級は一番困難級だけに最も強くなければならないのに唯選手權だけを目標としてか、自分の不安な点が集り、又は下の階級に屬するものが、同階級の選手を恐れたせいか、卑怯にも、無理に目方を増やして實力の無い者ばかり集つたと云つても過言でない、かういつた連中が選手權を爭ふことは無意味で寧ろこの階級を空位にした方が下の階級がもう少し、頑張を加へたかも知れぬ

以上各階級を通して、バンタム級の李鍾翊君、ライト級の覇冊河君は、リング生活に最も古き經驗を持つてをり、一時的には、何まれてゐたこの階級がこれまでになかつた氣象と凶徴は、何んの努力もせず勝ては式に離脱が相込んで來たものではない、矢張り、日頃の鍛錬なり心構へが、實に居ん努力結果である。

以上の選手達は、もう一踏み自重し、もう一踏張り努力して、今秋の世界級選手と折戦つきのアメリカ軍の來征を迎へんことを切に願ふ次第である、明教の金明鋼君の不出場は一抹の淋しさを感ずるが、幾ら先游ある際でも使はぬと錆がつくと同じやうに戦に經驗者といへどもリングを長く離れると昔日の如強が薄くなるのは必然的であることを常に心に得ておく。

〝秋季戰〟漸く酣
タイガース久方振りの東上
職業リーグこの一週

〝秋季戰〟も漸く酣となつて各チームの持つ實力が次第に發揮して來てゐるが、この一週間に亘る東西十六試合の成績こそ〝秋の覇權〟と順位の變動にかゝはる重大なものとあつて互に必勝を期しての熱闘が期待される

後樂園シリーズ

このシリーズ中後樂園に登場するものは巨人、イ軍、セ軍、名軍、ラ軍、タ軍の六チームであるがイ軍は中途にして甲子園に去り、久振りにラ軍、タ軍、セ軍、名軍などと入り亂れての決戰を演んで來る

△巨人軍　イ軍、ラ軍、タ軍、セ軍と四戰を行ふが力瘤入れの重大試合は十五日の對タ軍戰である、巨人軍はタ軍に春二勝二敗と互角に爭つたもの〻夏は三敗一勝の不成績でこのために〝夏の覇權〟を逸したことは早くも一敗地に塗れてゐる、巨人軍が秋の覇權とともに今年度の優勝を遂げるためにはどうしてもタ軍に對して殘餘の二試合を勝たなければ安全ではないので、この一戰は頗る前哨戰される巨人軍がスタルヒンのみならずタ軍に〔差〕向けて擲打されヒット・エンド・ランを存分に的中されて勝利を奪はれる事は大に考へなければなるまい、タ軍が好調であり、巨人打者をこなす事を心得てゐる若林を押立て〻來る事は必定である、いづれにしてもこの一戰はプロ野球の優勝戰であり好防戰が演ぜられるところにファンを惹きつける大魅力がある

△イーグルス　巨人、ラ軍と二戰するが龜田が本領を發揮して來たのは悦ばしく高須、中河を缺いても前田より見事な金鉄を出しせしめてゐるから更に金軍氣を漲らす事が必要

△セネタース　この一週間に四戰するので投手不足のセ軍として（序間一番巨人、ラ軍を血祭りにし大阪出陣の嶄骨を挙げる）ことは苦戰を免れない、力瘤入れは十二日の對タ軍戰と十七日の巨人戰でもあるが春度は二勝一敗一引分の好成績を收めたセ軍が夏は四敗し秋は一勝一敗となつてゐる、一勝は野口を投手とし、一敗は淺岡、西田の二刀投手であつたのだから野口の活躍の全快を待つてタ軍に喰ひ下るであらう巨人軍に對しては野口の不調が原因で秋の第二戰に惜敗したが18－2の點差は實力の差ではなく寧ろ氣合ひの差と稱すべく更に一度野口を押立て捲土重來の勝で遊戯するものと見られる

△名古屋　勝日二戰の異な立場にある、而もセ軍、ラ軍は恰好の相手だし勝戰と目されるものはタ軍ばかりである
投手陣も先づ順調になつて來たし大澤、加藤、桝なども揃つてゐるからこの邊で勝星を稼ぐ必要あり、小西監督が如何に投手陣を運用するか頗る興味がある

△ライオン　滿鐵四試合で苦しい對イ軍戰は是非とも物にしておかないと次に巨人、セ軍、名軍と顔を合せるので勝星が次第に困難となる
尤も對巨人戰は何時も惜しいところで勝を讓つてゐるのだからもう一度蹴込を立て〻存分に暴れわけ巨人軍が翌日の對タ軍戰に備へてスタルヒンを出し惜む位置を狙へて一勝する手法があつて面白い、セ軍に對しては一勝一敗だから菊矢、船士などの精鋭で勝つ事も忘れてはならない、對名軍戰は先づ五分で面白い發展が展開するだらう

△タイガース　二試合目の方た西村が復活した上に木下が時に大破綻を引起すとしても先づ以て使へるやうになつたのでタ軍投手陣は恰好好轉してゐる、その上景川が素晴しく當り出して先陣顔打者を後に嘲若たらしめて猟居と二人で攻撃に活躍してゐるのは強味である、松木が病獨したといつてもまた多士濟々補充に事を缺くチームではないし松木の負傷も重大なものではなささうだから久し振りの上京に全員大に張切つての勝闘が豫想される

對巨人軍との試合など、何時も必勝の意氣が張つてゐて固くなるのは巨人軍の方だから一層面白い、現在の力量は巨人軍の方が優つてゐるが、この張切つた氣合に巨人軍は押へられて負けるのだ、タ軍としては巨人軍との試合よりも對セ軍の一戰の方がやり難く野口を存分に打ち込めぬと不覺の一敗を喫するかも知れない【鈴木惣太郎】

甲子園シリーズ

東京より三日遅れ十四、十五の土、日曜と十七日の祭日に地元のタイガース、阪急、南海が金鯱、イーグルスを迎へて甲子園に熱球譜を奏でる

本シリーズの見ものは最終日の十七日を飾るタイガース、阪急二回戰であるが去る八日の一回戰でタ軍の軍遊若林が老巧振りを發揮して阪急をシャットアウトに屠つた如く今度も阪急を返り討にし得るか否か、興味の焦點はかゝつてこの一事に集まつてゐる

阪急は一回戰で西村の落城が意外に早かつたが元來持久力ある方だけに〝今度こそ〟の頑張りを戰、もつて雪辱に臨むであらう

西に高橋が先發させる手もあるから依然白熱戰を展開するであらう事は疑ひを容れない、而も阪急は過戰下位打者の當りに見るべきものがあつたから西村以下上田、山下好、黒田のクリーンアップ・トリオの活躍如何によつては東京帰りのタ軍攻略必ずしも不可能ではない

巨人から半過を、タ軍に二度の勝越し、阪急からも勝星一個を奪つて第四位に躍進した南海の地力は侮り難い

十四日の金鯱は相當攻撃力を増はれ強打の狀投にひねられる廃れがあり十五日の阪急にしても自信滿々たる南海であり殊に對タ軍の初戰を控へて投手起用に迷ふ事を考へると阪急の苦戰は免れまい【三宅花光】

川谷、西田（京師）殘る
硬武庭球學生單式

第十五回明治神宮國民體育大會硬式庭球學生單式試合は京城運動場に於て十一日午前九時半より擧行されたが、戰績左の如し、なほ決勝戰は十二日午後四時から京城球場で行ふ

▲第一回戰
大前（早大）6—2、8—6 井上（京師）
西田（京師）6—0、6—2 有光（科專）
加藤（科專）6—0、6—0 太田（早大）
川谷（京師）6—3、6—3 角谷（科專）
中村（早大）2—6、3—6 川上（科專）
川崎（科專）3—6、1—6 神谷（早大）
瀬川（早大）10—8、6—1 梶山（京師）
小川（京師）6—1、6—3 久野（科專）

▲第二回戰
大前（早大）6—4、0—6、6—3 小川（京師）
西田（京師）6—2、6—3 加藤（科專）
川谷（京師）6—1、4—6、7—5 川上（科專）
神谷（早大）2—6、2—6 瀬川（早大）

▲準決勝
川谷（京師）6—1、6—3 瀬川（早大）
大前（早大）2—6、0—6 西田（京師）

明治神宮陸上競技日程

【東京電話】第十回明治神宮國民體育大會陸上競技は全日本選手權大會を兼て大會第一日の三十日から十一月三日までの五日間に亘り開催されるが陸選競技は我が陸上競技に由緒深き神宮に沉き一層運動期で決勝は神宮競技場に集中することとなつた

▲第一日（三十日）女子豫選（一高運動場）▲第二日（三十一日）女子決勝、男子中等學校對抗、一高米國僑決勝（神宮競技場）▲第三日（一日）男子豫選（一高運動場）▲第四日（二日）男子決勝第一日（神宮競技場）▲第五日（三日）男子決勝第二日（神宮競技場）

米蹴日取變更

【東京電話】東京學生米蹴聯合では十日戰の帝大對明治、廿六、卅一兩日開催予定の慶明、早法兩試合の日程を左の通り變更した

▲廿八日慶應對明治（後樂園）（午前三時）▲二十九日早稻田對法政（同）（午後二時）

けふのスポーツ

▲ラグビー 朝鮮神宮大會京畿道決勝、午後二時京城運動場 ▲蹴球（硬式）朝鮮神宮大會學生單式決勝 京城運動場

水上日本代表決る

【東京電話】日本水上聯盟では濠洲の日米豪三國大會選手派遣ヘルシンキオリンピツク代表選手派遣を計画したが歐洲の戰亂に伴ひ日本陸水協會がヘルシンキ大會參加中止を決定したためオリンピツク代表選手派遣は中止し新たに日本代表選手として二十五名を決定十一日左の如く發表した

◇男子
▲自由形 新井茂雄（立）吉々木猛（立）宮本（早）須佐正雄（日大ＯＢ）宮本茂（早）粟谷光作（日）杉浦重雄（早）高橋弘（慶）田中英作（早）天野富勝（立）本間俊夫（立）片山景（慶）
▲平泳 葉室鐵夫（日）大浦誠一郎（立）古川修（早）
▲背泳 兒島泰彦（慶）吉田喜一（早）谷口利弘（日）
▲飛込み 柴原恒雄（日）小柳富男（早）高橋武（日）久保政臣

◇女子
▲自由形 前田保子（下高商女）井上三代（濠洲一女）三浦百合子（上野高女）梶田宏子（愛知淑德）吉田つね（女體專）
▲平泳 中山祥子（無）前畑千鶴子（神戸二女）天野玉子（立高）
▲背泳 伊藤さとゑ（女體專）假島富子（無）高嶋博子（中泉高女）
▲飛込み 大澤政代（旭川高女）立松文子（成女高女）赤木和子（常盤高女）

關西ラグビー賑ふ
颯爽！鮮鐵登場

【大阪電話】深まる秋と共に本格的シーズンの到來を告げる關西ラグビー界は鮮鐵遠征チームが來阪して盛るビッグゲームの序幕をあける千歳質隆以下十八名の一行は來る十五日午後六時五十五分大阪驛着列車で來阪あやめ池ホトギス暖館に合宿して十七日對同志社、二十二日對京大戰を花園で一應壇で行ふが今春朝大を卒業したSO（スタンドオフ）山本（フロントロー）の名選手が新に加へ陣容を見せ去月京城で幾錬勝りの東大を一蹴した實績から見ても京大同志社の苦戰に陥れまい同チームは更に神宮大會賞燕盃ラグビーの出場權をかけて全川崎と對戰する豫定であるが日取は未定である陣容は左の通り

FW山本、秋子、林、鶴子、前山、山口、高倉
HB和田、飯田、冨永
FB日野、拓植、秋本
TB濱田
鮮鐵TW石井、吉住、TB冬木

明、立に大勝
米式蹴球

【東京電話】東京大學米蹴リーグ第二日明大對立教戰は十日後樂園で擧行四十七對七で明大の大勝となつた、成績左の如し

明大					立教
47	0	13	7	27	
	7	0	0	0	7

朝鮮神宮奉賛武道大會

第六回朝鮮神宮奉賛全鮮武道大會は左記により開催する

▲劍道 十四、十五日午前九時、於京城府元化門道場警官講武道場
▲柔道 十五、十六、十八日午前九時、於朝鮮總督府警務局武道場

全鮮アマルゴフ選手權

朝鮮ゴルフ聯盟主催全鮮アマチュア選手權大會は十五、六、七の三日間京城ゴルフリンクで擧行するが參加者は左記九名である

▲張康良▲朴容均▲金鎭善▲坂井泰之助▲吳演泳▲松田豊造▲池田勝三▲原永善久▲伊東貞雄▲朴鵬水▲伊藤明治▲足立利夫▲澤山勝彌太（大邱）▲佐野善雄▲徐廷浩（大邱）▲本利一（釜山）▲金興永（平壤）▲山▲鈴木佐太郎（釜山）▲金濟永（平壤）▲大師高使（平壤）▲前任泳▲久保田常

旱害義捐金

（朝鮮社會事業協會受入）

▲三千圓 東洋拓殖株式會社▲三千圓 京畿道水原株式會社京畿國▲六十二圓五十錢 長野縣松本市内蘇繁和國體▲三十二圓 千葉縣八幡協風會▲四圓 朝鮮新聞社取次京城府南大門通大東館館内弥盛承▲二十圓 京城日報社取次京城吉野町一二〇齋田セヨ▲二圓七十錢 京城日報社取次江原道江陵邑後二年生元泰

日計 六千百二十一圓二十錢
累計 四萬三千百九十八圓七十六錢

皇軍慰問金

一金五十圓也 京城府永登町一丁目十四 山下 順甲
一金五圓也 京畿道水原邑 疑安邑青少年團 團員一同

日計金五十五圓也
累計金八萬四千四百十八圓七十九錢也

本社寄託獻金

國防獻金

累計金七萬六千十八圓三十三錢也
總計金拾六萬四百參拾七圓拾貳錢也

戰爭文學全集
全十五卷　豫約募集

第一回配本
敗走千里　陳登元著
鐵血　猪熊敬一郎著

愕然!! 斷然!! モノスゴイ申込
見よ!! この發行記錄
九月十日初版發行
九月十五日（一期）五十七版
九月十七日（一期）七十二版
九月廿日（一期）九十四版
九月卅日（一期）百卅四版

何故か？
一、明治大正昭和の三時代に亘る戰爭文學の傑作一作も漏さず收錄した名實共全集だから
二、時局下國民の讀物として最好適であり、且如何なる小說の興味も戰爭文學の興味に及ばないから
三、出版社が凡ゆる犠牲と努力を拂つて驚く程安い本で而も立派な本であるから

論より證據全國書店で現品一覽下さい

海戰日錄　小笠原長生著
野戰郵便旗　木村毅生著
南京空爆

合資會社　潮文閣　東京市小石川區小日向臺町一

新日本少年少女文庫
私達のからだ
醫學博士 慶應大學醫學部教授　林髞著

子供に分る面白い生理衞生の本が我國に始めて出來た

どうすれば私たちは正しく丈夫に育つでせうか　頭のてつぺんから足の爪先迄人體のあらゆる機關の成り立ちとその相互の關係について述べた本です　小學生にも面白く讀める說き方で、内容は中學、大學の程度です。

第一回配本
國の護り　陸・海・空軍の話
（文部省推薦）　海軍少佐　福永恭助著
單に少年少女だけでなく、大人の方々も讀んで一家揃つて向上の指針とするやうに書かれたものです。

先生が子供達に話す形で書かれた
各冊壹圓五拾錢・新潮社

お肌に榮養を！

秋は日毎に深み
肌はアレ易くなる
これは肌の中に榮養が不足するからです。そのお手入れには榮養効果の素晴しいウテナコールドでマッサージして下さい　強力な榮養がお肌に滲透して皮膚の生活力を高め
小皺やタルミを
解消してキメを細かにやしなひ、しつとりと潤ひのある柔肌を育くみます

ウテナクリーム（コールド）

お化粧下に！

お肌を色白くし
健康な若肌を創る
御洗顔後ウテナバニシングでお肌を整へますとサラッと溶けこみ強力な美肌作用でニキビや肌アレを防ぎ、色黒や脂ら顔を解消して色白の健康な若肌をつくります。
白粉が美しく
お化粧下に用ひますとシイてお肌にしつくりと落つき、お化粧が崩れず永モチいたします。

ウテナクリーム（バニシング）

健康美化粧に！

明朗なお化粧美を發揮する三大特性
❶ウテナ粉白粉は粒子が日本人の肌にピッタリ適ひますから美しくフィてお化粧が永モチします。
❷粒子に特殊な美容成分がありますからしつとりとお肌に馴染み、地肌を美しく活かします。
❸明朗な八色の色調で秋空のやうに爽やかな近代化粧ができます。

ウテナ粉白粉
14.10—3.9

法人登記公告

京城地方法院仁川支廳
[illegible]

京城地方法院
[illegible]

ヘルミチン
痔疾特效劑
痔
手術に代る新治療法
ヘルミチンは内外痔核痔出血・脫肛・痔瘻其他一般潰瘍に對し速やかに消炎鎭痛乾燥作用を行ひ慶瘍面の肉芽促進表皮形成に卓效あり

ネオ肝精
服み易い肝油精劑
精力擴充
弱体強化の秋
鱈肝臟 牛膽汁 配合（發明特許）
ネオ肝精は貧血・結核及び夜盲症佝僂病等の治療に卓效ある鱈肝臟脂肪溶解（ビタミンA・D含有）に更に強力なる脂肪溶解・胃腸強化作用を有する牛膽汁を配合せる特許製劑であつて從來の單一肝油と異なり下痢を伴はず消化機能を害はず　胃腸衰弱者も安心して服用できる獨特の肝油肝臟療法たることを確認され　虛弱體質の改善強化と體力充實の秋に必備の強壯劑として推奬さる

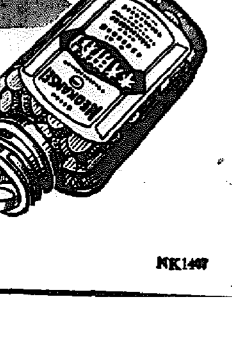

適應症
貧血諸症・結核諸症
腺病質・慢性胃腸病
夜盲症・佝僂病
虛弱体質・榮養不良
過勞・熱病恢復期等

藥價　二〇〇錠 二・〇〇　一〇〇〇錠 六・〇〇
低廉　三〇〇〇錠 一五・〇〇

株式會社 鹽野義商店 發賣

NK1407

家庭

最合理的な節米は腹持ちのする保健食
心すべき折箱辨當飯の無駄

京城本町榮養食配給組合榮養士 村上淳子

お米の節約といひますと、何だか今までお米を無駄に使つてゐた様に聞えますが、主婦の方は米に限らず物資を無駄には用ゐられてゐないと思ひます。然し今まで惠まれた食生活の狀態にありました私共はしらずしらずの間に何處かで無駄をしてゐるかも知れません。お釜についてゐる飯粒、御飯箱或は折箱についてゐる飯粒、洗米する時と數へてみれば隨分ある事でございませうが、之等は消極的な方面です、之等を注意すると共に私共はもつと積極的に節米をしなければなりません

三度の食事を一度減ずる事これは一番手つ取り早い方法です、然しこれは保健上を考へてゐる場合に取るべき方法ではない様に思ひます。一度しか召上れない方、二度で澤山だといはれる方、成人老人にありましてはこの問題ですから二食主義でも結構でせう、けれども私共の大部分は生活的[illegible]

では如何すれば合理的な節米運動に參加出來るでせう。それは保健食が實行されるからであります。保健食即ち榮養食でありまして之を實行する事が自然に節米を實行する事になるのであります

第一主食についてみますと七分搗米や胚芽米と[illegible]に水洗のみする事之れは最も大事なとで、從來の如くゴシゴシとお米をお用ひになつては胚芽の貴重な部分は捨てられてからの飯が[illegible]は[illegible]で[illegible]に洗ふ事が大切です[illegible]れは無機質の[illegible]

又主食を胡子その他芋類の代用食にたべる時でも必ず魚、肉、大豆類を他の野菜類と共にお摂りになる事です、これは一時的には不經濟な様ですが結果は經濟的になるのであります、又近時共同炊事といふ事が盛んに唱へられてをりますがこれは燃料の節約から主食の節約・仕事の能率增進、國民體位の增進と各方面に良結果を及ぼすものでありまして商店街、工場街、學校の寄宿舎食事にどんどん用ひられなければならぬものです

最後に一二の三榮養食による代用食の例を載せまして節米の方法を皆さんと共に考へたいと思ひます

榮養芋餅と
代用食うどん拵へ方

榮養芋餅 材料 馬鈴薯二五〇瓦、七分搗米一〇〇、大豆(又は黄粉)二五、[illegible]三、鹽十二、[illegible]

一、米と芋とを[illegible]鍋に入れて軟かめに炊き前の如くねばりを出させる。大豆を粉として[illegible]

一、榮養[illegible]は[illegible]を炒つて刻み粉にしたものと胡麻、[illegible]で味をつける。いなごでもよい、之を前記の餅にまぶす

代用食うどん (又は[illegible]いとん)

材料 メリケン粉一五〇瓦、[illegible]粉(又は生大豆)一五、里芋一〇〇、煮干五、[illegible]五〇、[illegible]

一、メリケン粉と[illegible]をまぜ[illegible]

一、又は米、芋、大豆を[illegible]にたき[illegible]胡麻をふりかけるもよい

白米と榮養の損失

白米を七分搗にすることにより日本全國で二百萬石から三百萬石の増産による米の無駄をはぶくと共に一般家庭に注意していただきたいのは、之等の七分搗米を今迄の白米のやうにとかないやうにして頂きたいといふことです

米をといだり洗つたりで水に流す榮養分もまた大きなもので、その損失は

	一回	四回
蛋白質	一・六〇%	二・一〇%
脂肪	一〇%	六・三〇%
含水炭素	〇・二〇%	一・四〇%
無機鹽類	二・八〇%	八・三〇%

即ち、脂肪の約半分、無機鹽類の大部分が失つてしまふのです、既に砂白米と違つて、そんなに何度も洗ふ必要はないのですから、軽く一、二回表面を洗ひ流す程度にとどめ、この時局下に、日々多少なりとも節米の實をあげてゆきたいと思ひます

一、里芋適宜に切り水を加へ軟くなるまで煮て煮干粉を入れ味噌で味をつけしうどん又はすいとんを入れ煮過ぎぬ様にする、以上二種とも主食副食を兼ねてゐるものであります

ひき割つて炊く朝鮮の小豆御飯

(朝) 鮮の代用食で先づ手近なものとしては小豆御飯があげられますが、これは何といつても美味しくて榮養も充分でまた節米のこの際、是非とも内地の御家庭にもおすゝめしたいと存じます

小豆御飯の炊き方は内地の方のとはちがひ小豆をうすでひきわりこれをお米と一緒に炊きますので

子供によい餡なし饅頭

材料はメリケン粉、白[illegible]、きな粉、二十[illegible]、砂糖、白胡麻、イスパタ、[illegible]

メリケン粉、きな粉、砂糖、イスパタ一匙を一緒にまぜて、白胡[illegible]分を一緒に[illegible]ておいても[illegible]へありません

また小豆に米ばかりでなく、粟を少々入れて、水を普通の御飯より多い目にして炊くと子供達は喜びます

昆布海苔の良品

▼昆布▲いろいろありますが、黒昆布が最もよく、煮出汁に用ひ、青昆布は[illegible]いの[illegible]昆布類にいたします。どちらも黒で、こまかい眞白な粉を吹いてゐるのが良品で、じめじめと[illegible]のあるのは劣等品です

▼のり▲淺草海苔は、焙つて黒味を帶びた青緑色になり、香氣のよいのが本場もので、光澤がなく焙つて赤くなるのは劣等品

▼かんぺう▲八月前後に乾したものが最も美味しく、良いものは色が白く、握つてしなやかで口に入れて甘味があり、丈が長く、固い節がありません

我家の節米

京城府金融組合部長夫人 金和順さん談

(私)の家では内地風に水をたつぷりにして小豆を中和えにし、これと一緒に御飯を炊きます

小豆をその都度炊くことは燃料が不經濟でもありますから、これからの氣候でしたら一度に二三度分を[illegible]

これは燃料の節約にもなつてよろしいのですが、今迄ひきうすで挽めおれることもむつかしいことでございませう

家庭に響いて來る
輸出食糧品に御注意

たとへば 乳製品 鷄卵・砂糖

第一に罐詰です、殊に鮭、鱒その他の水産物が第一位ですが他に調理した食糧一般、果物罐詰類等も非常に澤山出る、罐詰は戰爭になくてはならぬもので、支那の戰線でも大いに活躍してゐますが、今度は遙々海を渡つてヨーロッパの戰線にも行くことゝせう各國とも輸入した罐詰は、又國内保有品として貯め込んでゐるやうです

バター も優秀な輸出品でバターはロンドンあたりへ、人造バターも各國へ送られます、バターは日本人(特に都會生活者)にも非常に重要化した食品になつてゐるが、一般國民にはバターの代用に米の油を代用

輸出食糧品の王様は鳳に御存知の通り、すればよく、パンその他に人造バターで充分です、天然バターに比し、人造にヴイタミンAが足りぬが、それは肝油等で補へばよい。乳製品(粉乳、煉乳)は、代用品として大切なものであり、又乳幼兒用として愛用されてゐるがこれは近年マレー、タイ國、シンガポール方面に輸出が増加して活況を呈してゐます

ところが乳製品もどしどし輸出するといふと牛乳が不足して來るが、牛乳は唯さへ日本では豊富とはいひ難く、平時でも一人當り消費量は米國人の十二分の一、ドイツ人の七分の一に過ぎません、しかも、これは保健上極めて大切なので、乳製品はどしどし節約して輸出するにしても良質の代用品はどうにかして獲得しなければならない、そこで一般料理や嗜好品として豆乳が選ばれ、安くて榮養に富むよい代用品として[illegible]して來ました、農家では[illegible]

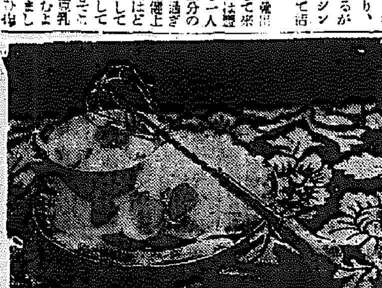

砂糖 牛乳を飲むやうにしたいが不足だといふのは甜菜糖の不備からも來てゐるが、これを目下大量で輸出を圖つてゐるのも大きな原因です、英國やカナダでは砂糖は大戰と共にいち早く統制されたが、もともとこれらの國は砂糖が出來ないのでドイツの甜菜糖を買つてゐたが、それが出來なくなつたので、價格[illegible]我が國をはじめ諸國から輸入しなければならぬわけです、砂糖は我が國民は過剩に攝り過ぎてゐるから、この際少しづつ控へるのは却つてよいことでせう、砂糖を節約して便ふにもなるべく黒砂糖使用を心掛けたいものです

玉子攪拌器 重寶な新品

この攪拌器は從來のものと趣向[illegible]眞直に立て、柄を握り、押すやうにして突けば先部が回轉する仕組になつてゐますから、玉子等で混ぜるとクリームがあり、よくものを混ぜる時に要しますから卵のやうに一寸溶けにくいものを混ぜるとき便利で器からものをこぼすやうなこともありません(京城丁子屋調)

鰯はこれから旬
支那では鹽鰯で調味
節米にどしどし食べませう

「米」 のとれぬ地方特に漁村などでは芋を主食としてゐるところが多く、鰯の漁獲期には煮と手と塩だけで過してゐます、其二つを兼ねれば榮養の方は完全な食物でせうが、都會の人々も安くて榮養のある鰯を食べられる様におすゝめしたいと思ひます、鰯は脂肪分が多いだけに腐ごたへもあり節米にもつて來いです、鰯は國内でも消費されますが、輸出向きの鰯罐詰では特に支那向きのものには鹽を辛くしたのがありますが鹽に不自由する奥地では、鹽味の代用として大變重寶がられてゐます、朝鮮から支那向けとして送る鰯罐詰は年二百萬貫に達しその金高は三十五萬三千圓といふ金高で安い鰯でもなかなか稼いでゐます

「と」 ころでこの鰯罐に次で面白い話があります、支那の料理店の調味に使つて[illegible]

したが、なかなか大漁[illegible]鰯つたもげくよく[illegible]いたものには仕事が鈍つてから鰯罐を一匹やるといひ渡したところ、さしもの難工事がまたたく間に完成したといふ話があります、それからまた鰯油は肥工業の工業油として必要であるばかりでなくローソク、石鹸等の製造原料となります、朝鮮での鰯油年產額は一億八千九萬貫、鰯の肥料製造は一億二千二百萬石(京城府中央卸市場調)

玉子の見分け方
殻はざらざらするのが新鮮

一、極く新鮮なものは色は明瞭で殻に光澤がない、殻の表面に石灰の粉末を有してゐる故に手觸りはざらざらと感じる

二、振つてコトコト音のするものは古い、時日を經過した卵は卵黄の中の脂肪が分解して油狀物質が出來これが殻に出て來る故に光澤が出て來る

三、透してみる時新しいものは明るく、古いもの又は腐敗してゐるものは暗い、腐敗したものは卵黄と卵白がゴチャゴチャになつてゐる故に暗いのである

四、新鮮なものは鈍端鋭端は不明かである、腐敗したものは鈍端が同感である、鈍端は空氣より

鈍端鋭端は鈍端の内側が大なるため空氣のある鈍端は鋭端よりも冷たく感ずるのである、腐敗した時は氣室が鈍端になく不定である故に鈍端の溫度は同溫である

五、横にコロコロところげるものは新鮮である、氣室が鈍端にあるから

六、一〇%の食鹽水に鷄卵を入れると

新鮮なもの……底に沈む
稍古いもの……中間に浮く
古いもの……上に浮く
(京城榮花女學校)

聖林は嚴正中立

海外だより

「米國は中立してゐるのだからハリウッドも中立しなくてはならぬ、而もハリウッドの利益は戰爭によつて一割五分も減らうとは思はない、ハリウッドの商賣は金を儲けることであつて戰爭に勝つことではないのだから反獨映畫を作つて戰爭の血手傳ひをするなどもつての外である」

「ナチススパイの告白」を製作したワーナーブラザース会社の製作部長ジャック・ワーナー氏は最近「映畫中立」を宣言して一部の人々を驚かしたがその説明が又頗る振つてゐる。即ち

出征軌の旗☆上手に書くには
主婦手帖

[illegible]旗は折つて切り縦幅にし、鍋と味の素少々加へて、水一合程でよくこねます。これを十二個に分けて形よく丸め、蒸籠で十二三分蒸して取出し、冷ましてから中を出してから微に卵を入れて、間にハムか野菜サラダをはさんですゝめます。誰にでも手軽なく出來る優節です

旗に書く時の[illegible]は自分で心をこめて書くとき墨が布になじまなかつたり、或は滲んだりして困ることがあります、かういふ時には布の[illegible]にアイロンをかけて布のケバ立つのを平にし、次に墨に石鹼水を少しまぜると、とても書きよくなります

文字に墨が[illegible]には、油布で[illegible]に一杯の[illegible]を吹かして、この液を[illegible]一面に霧吹きして乾かしてから、アイロンをかけて書きます

婦人だより

生け花の會 京城未生流では十四、五の兩日京城府民館中講堂で華道立花會を開く、入場無料

▼みよ す會例會 十二日午後一時から丁子屋研究室

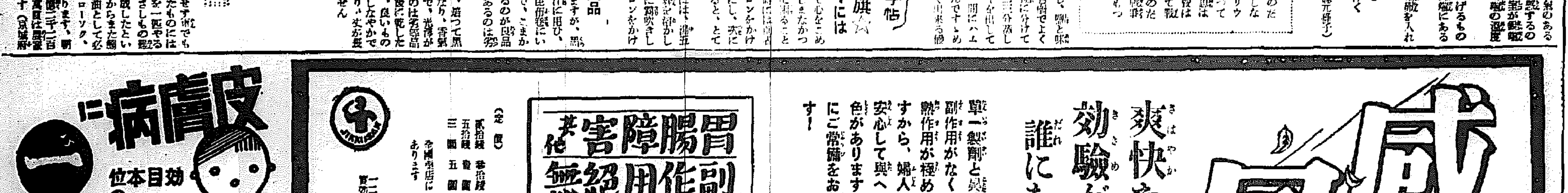

中鮮京日

京畿道通信網
仁川支局(電話三五七番)
開城支局(同四一五番)
水原支局(同三三一番)
長湍、汶山、江華、驪州、平澤、楊州、利川、安城 各通信部

情の大麥種子三百石 旱害民に無償配給
開豐郡、親心の代用作奬勵

【開城】開豐郡當局では既報の通り旱害罹災民の救濟策として各種の事業を計畫してゐるが、罹災期に備へこのほど大麥の種子三百石を罹災民二千數百戸に無償配給し、代用作を奬勵することになったが、その播種面積は約七百町歩以上となる豫定である

黄海道糧友會 賑かに店開き

【海州】國民の糧食向上及び食糧文化の進展を期するといふ陸軍大臣の言を體し糧友會本部に呼應した黄海道糧友會の發會式は道會議室に於て七日午後一時から道會議室で舉行された、當日は知事代理、二見高級副官、國民總力聯盟理事、金事務官、道内各郡守、地方有力者、府内各面長など二百餘名參列、相川總務部長より開會の挨拶を述べ宮城遙拜、國歌齊唱、黄海支部長の祝辭を述べ、次いで西原事務局長の事業報告、續いて各來賓の祝辭、來賓として西原朝鮮軍司令官代理(二見參謀代理)の祝辭、道知事(代理)、總督府代表の祝辭あり、來賓の祝辭を述べ四時閉會、同時より記念講演を開催し市内外から多數の聽衆を集め盛會であった

黄海號命名式

【海州】待ちに待った海州の黄海號の命名式を打ち五時から海州で舉行、明朗に觀する旨の祝辭會を開いた、役員は左の通りであり
支部長道知事齋藤寬▲副支部長金融組合理事長▲府尹▲府會議員副議長▲商議會頭▲西鮮燒酎社長、齋藤副支部長、山林課長、醫師會長、三宅海州産業組合長

道民の赤誠の羽ばたく日は遂に來た=道民赤誠の獻納報國機第二八〇號第二黄海號の目出度き命名式は十一日午前九時から海州で海軍大臣代理小林海軍少將、海軍主計少將、命名式委員長をはじめ朝鮮軍司令官、朝鮮軍司令官代理、道内有力者各獻納代表、各學校代表生徒ら五千餘名參列の下に盛大に舉行されたが、この日五十機の海の荒鷲は大村航空隊から翔け來り秋晴れの空を黒煙と爆音を抑へて機翼を連ねて機銃と急降下爆撃を一緒に實演して式場に臨み式場の上空において爆撃其の他の威力を示した、つゞいて道内生徒らに分列行進を行はせ、わが海の荒鷲の威力を披露し、つゞいて道内中學校代表から海州飛行場にて命名式を舉げ、只今命名式の海の荒鷲を飛行する名式を舉げ、只今命名式に參加の愛國獻納者各位の赤誠に對し激勵なる感謝を表す」のビラを一萬枚も撒布し道民の赤誠に應へた

小作料減免に曙光
話せば分る水原の地主懇談會

【水原】水原郡では二十日午前十時から郡會議室で郡守主催のもとに十日午前十時から新設小作委員會に郡内各地主、面長、同郡員、同郡員のもとに道内の小作問題につき懇談會を開催
小作料減免▲米穀生産擴充▲增産及び種籾の確保▲麥作の生産奬勵▲肥料及び施肥資金の利用▲自給肥料の増産▲小作料の物納▲物納金納制の改良工事
に關し種々懇談をとげたが、結局小作料減免問題に關しては地主側から種々意見も出て結局地主側の諒解のある見解により小作人側との間に問題の圓滿解決を圖ることゝなった

病葉殆どなし

【開城】參觀株式會社開城支部の調査によると今年は作物の病害殆どなく、例年に比べ一割方の收穫増加が見込まれ、一般作物もいづれも良好で特に穀物は十日頃から開始の豫定であるが、一ケ月ぐらゐのことであらう

今年も品薄
十一萬餘斤の減收 人蔘景氣も一段落

【開城】既報の如く開城の人蔘收穫は去る七日で一段落ついたが、今年の人蔘收穫高は總計四萬九千九百八斤、收穫高は五十六萬七千四百七十一斤で前年よりも五萬二千四百九十六斤、十一萬六千三百斤の減少である、從って紅蔘も自然それだけ出來不足となり前年でさへ品切れで各業者は顧客先への分配にも困ってゐた程なので今年は更にこれに拍車がかかるわけで市場へ出荷するやうになったら相當の品不足が豫想されるものと觀られる

感心な三少年

【開城】開城小學校三年生三少年は、同金殿伊の三君は去る八日友達と遊び歩き中カメラを拾得、早速警察署へ屆け出たが、落し主が現はれず規定の期日經過したのでそのまゝ國防獻金として本社開城支局へ寄託した、また開城郡中頭面某氏も一年前一圓を拾得して開城署へ屆出ておいたが期間滿了となっても屆出がないため開城署では右の金を國防獻金として本社支局を通じて國防獻金として寄託方申し出た

ガソリン配給要望

【開城】開城郡各種の國策を遂行するため各業者ではガソリンの激しい不足に見舞はれ、沿岸航路利用の道路は、種々對策を講じてゐたが、途に八日夜本府に開豐郡を初め附近各郡の水産業者は連署して開城道路改修のための追加配給方を陳情した、現在本道の搬出では無理のなる連絡を期するためには少なくともなほ一日のガソリン配給を必要とし、これが配給如何は水産成績に大きな波紋を起すものと見られる

お芋を作りませう
作付反別の集團化をはかり 全北、酒精の確保へ

【全州】道ではアルコールの原料たる甘藷の作付面積の維持擴大を圖るため本年度の増産計畫を樹立して來つたが、その後一部を變更し一ケ年の作付面積を二、三ケ所と共に作付反別の集團化を圖ることになり、左の如き甘藷增産十地の選定に關し各郡守、面長から定州、井邑、全州、南原、淳昌、井邑、高敞、扶安、金堤、益山の各郡に通牒した

地域の選定
▲開墾地丘陵地等に限ること
▲旱害地域

部落の選定
▲前記區域内における農業生産部落及栽培部落で集團的に選定し顯著な普及を圖ること
▲耕地面積中甘藷の分布大なる部落を選定すること

農家の選定
▲甘藷栽培の經驗者又は希望農家を中心として集團普及を圖ること
▲農家經濟の土地選定は次の條項により行ふ事

一、昭和十四年度奬勵補助に依り栽培せるものは必らず面積維持を爲さしむること
二、增設助成以外の農家栽培面積も繼續維持せしむること
▲耕作條件の必行權利の事
▲作付面積確保上の注意
一、新規擴張面積の維持
二、新規擴張面積の維持
三、栽培土地の選定は十月末までに完了すること
▲昭和十五年度栽培品種

仁川の秋祭
甘蔗知事が供進使

【仁川】聖戰下における第三回目の仁川神社秋祭は昨十一日から今十二日にかけて執行、十一日は午前十一時から甘蔗京畿道知事の供進使參向を得て本殿例祭を執行、正午からは各團體の獻饌、舞踊、弓道の奉納試合があり、聖戰下に相應しい祭禮風景を描いたが、今十二日は午後一時から御神輿渡御や賑やかに街々を御神幸の渡御があり、いやが上にも祭禮氣分を湧き立たせるであらう【寫眞=供進使甘蔗知事の參向】

黒字に踊る城鐵

【城津】上半期における城鐵管内の營業成績は旅行者の増加と戰時産業の進展による物資出廻りの激增、殊に木材、石炭、鐵鑛石等の搬出が著るしく增加したため未曾有の成績振りである、即ち▲旅客は二百七十八萬五千六百八十七人▲貨物は八十二萬二千七百六十三噸▲運輸收入は旅客二百十四萬七千二百八十六圓、貨物二百十一萬三千三百四十九圓、雜收四百二十六萬二百四十五圓で今年度内の總收入は八百三萬圓であるが下半期の豫想收入は年度内四百萬圓の增收を見込んでゐる、これを昨年同期に比べ旅客九十萬六千百四十九人▲貨物十四萬五千四百十九噸▲收入百廿二萬九千九百六十八圓何れも大幅の躍進である

目指すは外貨獲得
全鮮蠶業講習會春川で開く

【春川】事變下蠶絲業の王座を占め外貨獲得もしくは重要資源の確保部門をなす中島の蠶業、其の業者を網羅する蠶絲業大會の前奏曲たる朝鮮蠶絲會主催講習會は既報の如く九日午前九時半から本町小學校講堂に於て道内をはじめ各道からの參加者約六百名出席、松本道知事臨席の上盛々しく開會式を舉行、國家奉唱の後國歌合唱、戰死將士の英靈に對する一分間の默禱、朝鮮蠶絲會長の挨拶、朝鮮蠶絲會副の式辭(松井農林局長代讀)、江原道農會長の挨拶(松井農務課長代理)等あり閉式、次いで講習會に移り、松井講師、(蠶試技師)先輩を承り蠶品種と飼育法を講じ、權威ある講演を始めた、なほ地元春川邑に於て歡迎會では蠶絲の大會を祝ふため要所に祝賀旗で景氣を添へてゐる

軍機を守れ
十四日の獻納機命名式に カメラ持參はご法度

【仁川】京城錦紗組合の海軍機獻納機命名式は十四日午前十時半から月尾島で舉行されるが、飛行場は勿論、月尾島そのもの、要塞地帶でもあるので、當日は要塞司令部から禁止されてゐるので、當日は要塞地帶内に寫眞機を攜帶しないやう憲兵隊及び要塞司令部から一般へ注意があった、なほ當日は撮影狀況によっては軍にアイルム及び機械の沒收だけでなく軍機保護法によって處罰に處せられることもあるから、世のカメラファンはよくよくご注意肝要のこと

横山主任

【仁川】横山仁川警察署高等主任は痛性肋膜のため十一日仁川道立醫院に入院した

仁商校の内紛 餘燼つきず
またく再燃の態

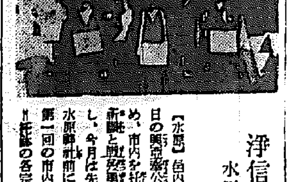

【仁川】商業學校の内紛問題にその後表面的には解決したかのやうな狀態を呈してゐたが、今回また一年徒の依頼問題を繞って山本校長と職員の間に意見が交され、依然として内部的には未解決のまゝとなってゐることが暴露し、いよく一般人を憂慮せしめてゐる同校内には山木校長及び校長派と見られてゐる若干の職員に對する感情がくすぶってゐるなど一般ではかゝる事態は同校の不祥事として憂慮されてゐる

國境關所の悩み

【新義州】戰時下満鮮地方から今秋の收穫を目指して正月殉行を持たず渡滿入滿するといふ新事實に對し、平北道では、これら自由勞働者を一時收容するため本府とその對策を協議中である

浄信報國日
水原各宗會 祈願の托鉢

【水原】邑内各宗派では今後毎月一日の興亞奉公日を淨信報國日と定め、市内を托鉢し戰歿の武運長久祈願と戰殁勇士の冥福を祈ることとし、今月は先づ十日午前九時から水原神社前に勢揃ひをし報國の後第一回の市内托鉢を行った【寫眞=托鉢の各宗僧侶】

讃へん哉、稔りの秋
收穫豫想も賑ふ記念畓刈入れ

寫眞 楊州郡農會員の稻刈

長湍郡

【長湍】郡に於て、は郡下農民の大本なり……長湍郡農會では十日を秋の農民デーと定め去る六月十四日田植を行った長湍郡廳、農會及び關係官の總參加の下に稻刈を行ったが、一同は鎌を手に手に勞を謝し稔りの秋の報恩を感謝して稻刈を行ったが入選者は左の通り
一等邢順榮、二等尹弘求、金剛柱、三等尹福童、本郷朝雄、崔鳳鎬、四等尹中吉、尹世柄、金珠洞、崔蒼祺、五等、三宅龍郎、金佑煥、李再彦、李勤大、尹在武【寫眞=長湍郡の農民デーの稻刈】

楊州郡

【議政府】去る六月十四日の農民デーを期して楊州郡農民會員が楊州郡内で田植した記念畓は、今年不作の中にも無事にすくすくと稔りぬけて今は黄金の波うつみごとな稔りの秋に部農會では九日午前十一時から管内の婦人會員ら百餘名の參加の下に稻刈を行ったが、揃って楊州郡のほとりで記念畓を取入れ農會に納付した

釜山の給水制限近く解消へ

【釜山】未曾有の大旱魃による十餘年振りの水飢饉に見舞はれた釜山地方は現在引續き一日二時間の給水制限を持續してゐるが既報の通り府水道係必死の應急對策による水源の地下水の汲上げ揚水開始に家庭主婦の自覺による節水と次第に効果を現はし一方應急對策として以上の制限はやっと免れたかたちである、一方龍で釜山邑道工事の犠牲的作業で新設取付工事を急いでゐた水源池の新設揚水ポンプもこの程竣工し六日から揚水を開始したが成績極めて良好でこれを既設の揚水ポンプと併用すれば現在釜山府民が使用してゐる一日の水量六千トン内外の揚水は容易である確信がついたので今後の揚水成績によっては或は近い將來に現在實施してゐる時間給水も緩和されるのではないかと見られる

沃川の七分搗 需給極めて圓滑
これは警民一致の賜

【沃川】郡内の米穀業者は當局に協力し七分搗米を絶對に實行してゐるが、自發的に七分搗米を絶對に實行しこれが徹底を期し、八月の施行以來郡内の米穀需給は極めて圓滑になり業者相共に一層努力してゐるがこの分搗米食の實績は好成績であり一般消費者も當局に感謝してゐる、因みに六日附本府發表の北京日の一合二勺ばかりの需給状況は隣邑に比して非常に良好であると言はれてゐる

八紘一字を胸に
揚州洞少年赤十字團生る

【議政府】八紘一字として國際愛の心を涵養し國民に國防に協力しつゝある少年の資格を持つ揚州小學校少年赤十字團の發團式は十日午後一時から同校で盛大に舉行された、東方遙拜、國家奉唱、本部からの團旗授與、京城道支部からの團旗授與、團長の訓辭、本部代表の告辭、總長の告辭代讀、郡守祝辭、道支部長の告辭代讀、郡部守祝辭、學校長の祝辭あり、萬歲三唱で式を終り引續き團旗記念演技として少年團員の遊戯があった【寫眞=少年團の授與式】

野菜も安心
病部落消ゆ

【釜山】府内大新里(新西郎)に集團生活してゐるレプラ患者は現在五十二戸百三十餘名に上りこれらは附近の野菜畑に侵入して野菜などの盗難が頻發し、この附近に寄り付くことを野菜の生産者達が恐れ蛮人として取扱ってゐる、この病患の手のふれた危險な野菜や果物は何らの消毒もされず堂々と釜山市場その他の手を經て府民の食膳に供せられてゐるといふ驚くべき實情にあり、毎年府會でも喧しく論議され、これが對策が叫ばれてゐるが今回、府當局の英斷によって右の癩患者の家屋を全部府で買收する條件のもとに十一月上旬慶南道當局の全南小鹿島更生園に移送收容することに決定した、これで病患の蔓延や野菜類もあとを絶ち

价川に熔鑛爐
日鐵製鐵進出

【价川】价川一帶は無煙炭、石灰石、鐵鑛など豐富な地下資源の開發を通じて軍需資材上重要な地位を占めて居り、これ等の鑛山事業も次第に發展する价川邑内は商工業、運輸、農業、鑛業等の繁榮の見るべきものあり鑛業都市として飛躍的發展を期待してゐるが、又々重工業の新顏が現れようとしてゐる、价川は昔から名に負ふ鐵の産地だけあって、この邊一帶には朝鮮在來の方法になる製鐵場が多かつたがこれからの鐵鑛は最小限三〇萬トンと見積られ、之は從來何等價値を認められずに棄てられてゐたのである、日鐵製鐵株式會社山本實業所ではこれに目をつけ最近に鐵鑛石を熔鐵的製鐵法によつて鑛滓の中の鐵分を抽出せんとして軍需用製鐵自作等に熔鑛爐を設置すべく、着々準備を進めてゐたがこのほどその一部である熔鑛爐(日産五トン)は設備終り今日早くからは作業を開始する筈であり軍需用熔鑛爐(二〇トン)も年内に事業を始むべく準備に忙殺されてゐる

務安の棉共販
千萬斤突破か

【木浦】棉の名産地である務安郡における本年度棉作收穫豫想は約一千萬斤の見込みで五日現在で百萬餘斤を採取して依然高い綿花の作況日和に惠まれ、これが收納に際しないが共同販賣までには、三百萬斤を突破するものと見られ本年は共販賣が木浦通しの一本調子であるため、昨年の先高見越しのマーケット狀況中もなく、つぎからつぎへと共販目ざして殺到するものと豫想されるが、なほ郡當局では陸、島各方面とタイアップして棉花報國の實を擧げるべく萬全を期してゐる

映館
【仁川】十二、十三兩日間(晝夜二回)午前十一時から上映、夜は六時四十分から▲松竹大船映畫 池田忠雄脚本、吉村公三郎監督「明日の踊り子」佐分利信、森川まさみ主演、東山光子、河村黎吉、忍節子助演▲同京都映畫「春 伊藤大輔製作」「秋山監督作品」「修羅八荒」

東寶映畫劇場
【仁川】十一、十二兩日間限り(晝夜二回)▲コロムビア日本版映畫 ハリー・ラックマン監督「惡魔の影」リチャード・ディックス主演▲京日、每日、寶、大每世界ニュース▲東寶映畫 江口又吉脚本、岡田敬監督「金語樓の大番頭」若原春江、三木利夫、清川虹子、清川玉枝、柳谷寛主演、上原敏特別出演▲同京都映畫 山本嘉次郎監督「日本一の婿殿」小宮原章二郎、高勢實乘、花井蘭子主演▲ユウ・ザアーサル社日本版宣傳映畫「オーケストラの少女」ディアナ・ダービン主演、ストコースキイ特別出演

出身學校に英靈の祭壇

【裡里】各地の學校出身者が出した戰死者を出した校では、一時は勿論だが五年の歲月を經ずして母校の校名を穢さんとするやう、生徒と同様に英靈を祀りたいと裡里農林學校では一室を之に充て、故人の勳績を安置した祭壇を設け不滅の武勳を讃へることとなり目下その準備中であるが、郡内出身者では大野村の田原氏と市内の松原正憲氏の二柱が祀られる

おう茶け

◇……六十の御老人に似合はず至って頭腦明晰な衛生部長、理事官はまだ四十そこくの年輩、頭腦明敏な理事官成さん
◇……褒し乘り、聊し乘る程にお口の方が次第に振ふことが引かず、F、F、F、F、F、F
◇……その東成さんがこの間京城で「貴方の墨太夫は大したものだ」と、さるお師匠さんに褒められたとか
◇……そいつは自ら頭腦畫に及んだ處「先づ京仁の第一人者でせうネー」とはまさに心臟以上
◇……口の強いのが「墨太夫はドモりませんか」と、東成さん「アア、ソア、ソレは……」

健康日本

鍛へよ スポーツで

非常時局に臨みます〳〵體位向上が強調される秋、廣場もグランドも練習に試合にプレイヤーを待受けて居ります。

しかしスポーツに陶醉したあとでは誰でも筋肉の疲勞と痛みに惱まされるものです。こんな場合、疲勞や痛みを放置することは反つて害にこそなれ體位向上の目的に副はぬことになる……といふものです

忘れずにサロメチールでマッサージして下さい。氣持のよい滲透感を覺へて、痛みや疲れはいつしか解消され平常の體態に復します。サロメチールこそは疲勞回復に、精氣增進にスポーツを行ふ人の離すことの出來ない常備藥です。

サロメチール

東京・大阪 田邊商店
二十五瓦入 一圓 五十瓦入 一圓八十錢 藥店にあり

新しい皮膚をつくる

ハリバ軟膏

きず おでき やけど たゞれ

慢性のきづは普通の膏藥類ではなかなか癒り難いものですが、ビタミンADを多量に含むハリバ軟膏を塗布すると、たゞれが乾き、新らしい肉芽が新生され、キレイな皮膚が出來て癒りが非常に早いものです。

五十錢・一圓 二圓半・六圓半 藥店にあり

花柳案内

御案内
毎度御引立を蒙り有難く御禮申上げます。愈々おでん味覺のシーズンが參りましたので永らく御休みしてゐましたハリキッて本日より開店致しましたから皆様の御來店をお待ち致して居ります。おでん 本町二、花月本店前 玉琳

京日案内

料金表(料金は前金) 一行(十四字詰)一回 …… 五十錢

雇入

寫眞助手及見習生各若干名入用 希望者は本人來談 京城府明治町二丁目一九 谷崎寫眞館

看護婦 助產婦 有資格者宅急入用 希望者は本人來談 本町一丁目 京城府立病院

女中 七名宅急採用 本人面談 本町ホテル受付

教斷 月給七十圓以上 御希望の方は本町二丁目 たから

社員 年齡二十五才以上中等學校卒業以上の方 京城府

張家 日本人向位のよい間取 本町四丁目 一見の上

代診 人用 醫師免許を有する者 本人來談

金融

電話 京城府明治町 電話本局五四〇

電話 買賣 月賦 本町三ノ一 電話本局二五〇

雜件

電髮 美容 特許 遺失 貸事務所

特別案內

ラヂオ技術員 ラヂオ技術員見習 募集 右採用の方は經歷書並に履歷書ニ 京城府 下村商店

守衛募集 二名 年齡 弘中商工株式會社

簿記經驗者募集 大西拓殖株式會社

家庭醫學

姙婦と榮養

★榮養改善によって 死産の無くなった部落

姙娠中の攝生法については、從來多くの人々によって說かれてゐますが、特に重大なのは榮養の問題で、これが適當に行はれないために母體の發育を妨げ、流早產を起した例も決して少なくありません。

ある部落では、死產村と云はれる程、流早產が多かったのが、その後三ケ年計畫による

【榮養改善の結果】

遂に死產を零とし、一年以內の乳兒死亡も著しく減少して、從來の不評を一掃したと云ひます。いかに姙婦にとって榮養上の注意が大切であるかはこれによっても判りませう。

では姙婦にとって、特にどんな榮養素が大切かと云ひますと、まづビタミンと無機鹽はその兩大關と云へます。

動物實驗によると、ビタミンBの攝取を缺すると絕對に姙娠しません、また面白い事には、印度で、北部の婦人は死産や早産が非常に少く、これに反して南部の者はその三倍にも上ってゐるといひますが、その原因は、北部の婦人はビタミンBやCE等の豐富な

【青物や小麥等を】

常食してゐるからで、反對に南部には之等が非常に欠乏してゐるため母體の發育が損はれ、特に新陳代謝が低下して胎兒の發育を弱めるといふのが、最大の原因です。

次に無機質ですが、これは御承知の樣に胎兒の骨格や齒牙を造る爲に必要な成分で、特にカルシウムと鐵、燐は關係の深いものであります。從ってこれが不足すると骨格の發育が不充分で流產を起し易く、また折角生れても子供は大抵虛弱體質です。

ですから一度でも早產、流產の好ましからぬ經驗のある方は勿論、姙娠中の方は、特にビタミンBや無機質の攝取に心掛くべきです。が、その方法としては、ビタミン劑、或は一二の無機鹽類を補給するに止まる從來の一榮養劑を選ぶよりも「錠劑わかもと」の如き、姙婦に必要な凡ての營養素を強め、而もこれらの營養素を綜合的に含有する藥劑を選ぶ方が遙かに賢明であります。即ち「錠劑わかもと」中には、含有量において生物中第一の稱あるビタミンBをはじめ、ADEの各種ビタミンや、燐、鐵、カルシウム等の無機鹽類、リヂン、ヒスチヂン等の發育促進素、消化酵素、ホルモン作用物質等が綜合的に含有されてゐます。そして之等の榮養素の綜合效果になる

【細胞賦活作用】

は、腦細胞を賦活強化して、胃腸その他全身機能を強化しますので各方面からの效果が相俟って母體は健康をとり戻して、胎兒の發育をよくし、丈夫な子を産むやうになります。

疲勞の防止法

我々が心身を働かすと疲れるのは何故でせうか――。勿論原因は色々ありますが、筋肉や血液中の糖分が新陳代謝につれて消費され、筋肉の活動力に不足を來すから、疲勞すれば夜に睡眠させへ補給すれば疲勞が恢復するものと思はれてゐたが、最近、糖分が利用されるためにはビタミンBが絕對に必要なことが判ったので、疲勞を防ぐにも糖分の他にビタミンBを補給せねばならぬことが知れました。「錠劑わかもと」を服むと、この大切なビタミンBが補給されるのみならず、人體內で直に糖分に變化するグリコーゲンや、各種の榮養素を含んでゐますので活動力の增進や疲勞防止に著るしく效果があります。

お母樣への御注意

小兒の結核を 早期に發見する法

子供の結核は、大人のそれ程と注意されてゐない樣ですが、實際は抵抗力が弱いだけに病勢も進みがちで、殊に肋膜や腦を冒されて死亡する子供は少くありません。その上、大人の場合は病氣を自分で診斷することも出來ますが、子供は自分の氣のつかぬことが多いので一層危險性があります。結核に罹った子供は

×微熱×

を持ってゐる事が多いのですが、微熱があるからといって必ず結核とは限りません。ある場合には微熱を伴はぬこともあるし、また微熱の狀態も、腺病質、結核性腹膜炎などでは急に高熱を出す事があり、また平熱、微熱を繰返してゐる樣なこともあります。しかしお子樣の體溫に注意深い母親ならふだんお子樣の平常體溫を知ってゐて、定時的に檢溫し、もし普通以上に熱がある場合は何か異常があると考へるべきです。

次に動作が著しく不活潑になることです。一體健康な子供は身體の疲勞を知らないもので、一日中よく遊び、夜はすぐ眠ると云ふのが健康兒の常ですが、それが夕方近くなるとボンヤリ家に歸って來てゴロリと橫になってしまふ。かういふ狀態も結核の初期徵狀の一つとみることが出來ます。

×食事×

が進まず、顏色も惡くなってきます。たとへ海水浴などで黑くやけてきても、皮膚に艶がなく、浮かぬ顏色をしてゐるなどは充分注意を要します。その他、夜眠つきが惡いとか、眠り際にしっとりと汗をかく寢汗なども有力な初期徵狀といへます。

所樣なお子樣の體質をとり戻し結核の豫防に備へるには、どんな注意が必要かといひますと、生活を規則的に改善する、よい空氣に浴し、安眠を得させることも勿論大切ですが、根本的な方法としては、體內の榮養をよくして、體質そのものを強化し、病菌に對する抵抗力を養ふことが肝要です。この意味から「錠劑わかもと」は、胃腸を強め榮養を充實して、自然治癒力を增强する效果が著るしいので最も好適の藥劑です。

即ち十數種の活性酵素や豐富なビタミンB、ホルモン作用物質等は胃腸の發酵細胞に賦活して、消化吸收を活潑にして榮養を充實させますが、更に

×結核×

の勢力を挫く[illegible]ゼ、[illegible]するグルタチオン、增血作用ある成分等が配合されてゐますので、結核の勢力は驅逐されて、お子樣は次第に血色もとり戻し、元氣も出來、體重も增加するといった風に、結核に冒されぬ丈夫な體質にすることができます。

『錠劑わかもと』は東京芝公園わかもと本舗榮養と育兒の會(振替東京一七〇〇番)から二百錠入一圓六十錢千錠入五圓といふ一日分僅々五、六錢の廉價で發賣されてゐます。

傳染病內服新發殺元

ヘテロゲン

非病原菌性スルフアミン系[illegible]作用す
無比安全ナル世界的發見

チフス用州鐵皮膚赤痢用世[illegible]

同仁製藥株式會社東京芝公園十一
大阪北區天滿橋北詰・奉天・天津・上海・北京

實話

惡阻の藥で

乳兒の消化不良も輕快

(北海道虻田郡豐浦村) 玉井みよ子

私の長男は生れた時には目方が一貫匁もあり、皆樣には羨まれる程でございましたが、生後六ケ月目に次の長女を姙娠いたしました爲榮養不足となり、色々な物を與へることになりましたので、すっかり胃腸を毀して了ひました。夫は夫で「お前が不規則に乳を與へたからだ」といって、毎日々々

不機嫌な顏ばかり

してをりますので、本當に生きた心地もなく二ケ月程は子供と一緖に泣いて暮しました。或る日、不圖この子供を姙娠中ひどい惡阻で苦しんでをりました時に、實家から「錠劑わかもと」を貰って服用し、大變工合のよかったのを思ひ出しまして、早速近所の藥店から買ひ求め、藥店に訊いて服ませ始めました。自分も姙娠中でしたので子供に服ませる度に服用する事に致しました。すると、いつの間にか心配した子供の胃腸も癒って參り、自分も亦、この前の姙娠の樣な惡阻のないのに氣付きました。それから、すっかり「錠劑わかもと」の有難さを知り、ずっと愛用し續けました。お蔭で長女のお産は實に輕く、目方も八百六十匁ございました。

只今、長男は六歲長女は五歲ですが、二人とも御目にかけたい程元氣でございます。

あんずべし

淋疾治療の信賴すべき進步！

アルバジルは二個のスルフオンアミド基を有する高分子化學療法劑の、日本に於ける先驅的製品で、其の泌尿器科領域に及ぼせる影響著しく、毎月の醫學雜誌は、孰れも各大學病院、各地大病院の治療室より發表される臨床治驗例を掲載し、淋疾治療の劃期的な業績を報告した。由來、治療藥に對する江湖の信賴は常に其の最初の製品に集まるものである。卽ち研究と實驗が十分に且つ凡ゆる方面から行はれる結果、その力價に安全な保證が與へられるからである。アルバジルが治療界に搖ぎなき信賴を博する所以は、斯くの如く幾多の保證と、左の如き曾つて見ざる根本的な作用を有するがためである。

根原的作用……

從來の藥物は、單に尿道粘膜に生棲する菌に對し、表面的な殺菌作用を行ふに過ぎなかったが爲めに、慢性淋疾の根治は不可能とされた。然るに――

アルバジルは之に反し、其の奏效は全く根原的な化學作用によるもので、內服せるものは腸內より吸收されて血液中に移行し、直ちに體液と共に全組織內を循環し、深部病竈に浸潤、强力、俊敏な化學作用を營爲する。されば、慢性淋疾の源と稱せられ、治療の手の及ばなかった尿道腺管、皺襞網狀細管等にも何等の抵抗も無く浸透し、分泌物、疼痛等の自覺症狀を極めて短期に消退せしめ、而も再發の懸念を與へない劃期的な新治療劑である。

治療の速度……

大學、大病院の諸權威者によって發表された幾多の文獻を綜合觀察すると、アルバジルの效果は、大体左の如き治療經過を辿ることが明らかにされてゐる。

三日間の內服にて―

一回二錠食後に服用し、一日六錠宛を三日間服用せしめる方法で、現象的に、一衝擊療法と稱せられる。アルバジルの內服により一衝擊期間に淋菌陰性となるものは三〇―五〇%なりと稱せらる。

六日間の內服にて―

第一回の衝擊療法に於て、淋菌消失陰性とならざるものは引續き第二回の衝擊を行ふことによって五〇―七〇%の治癒成績を收め得ることが發表されてゐる。

九日間の內服にて―

頑固なる淋疾には屢々數回の衝擊療法を反復するが、第三回目の衝擊は第二回目を終了後、三―五日を休養して續行する。本療法期に於ては七〇―九〇%の治癒者が報告されてゐる。爾餘の淋疾も衝擊療法の延長、服用法の變換等により成功せる治驗が報告せられつゝある。

今や健康保險に於てもスルフアミンが淋疾治療の標準として決定せらるゝに至り、アルバジルの眞價は愈高まった。

內地價格 (二十錠入…四圓 / 百錠入…十七圓) 藥店にあり品切の時は本舗へ御注文

株式會社 山之內藥品商會
大阪市東區道修町五 東京市日本橋區小舟町二
營業所 奉天・北京・廣東

急性淋疾に 慢性淋疾に アルバジル錠

ALB 23

H96

ムシ歯知らずの健康體で

御國のために盡しませう…

一本のムシ齒があっても眞の健康体とは申せません。皆樣の口中からムシ齒を絕滅したいものです。その目的に專ら賞用されるのが淨化性能强きクラブ齒磨です

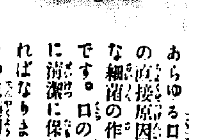

あらゆる口腔疾患の直接原因は有害な細菌の作用なのです。口の中は常に淸潔に保たなければなりません。

その点藥用クラブ齒磨の淸淨力は他の齒磨に求められないほど優秀なものです。何しろ八大專賣特許による科學作用によって有害な細菌、齒垢、食物の殘滓を完全に淸掃除去するのはもとより、齒石の沈着を防ぐと共に齒グキの循環機能をたかめ、ムシ齒、齒槽膿漏の原因を一掃して未然に防止します。

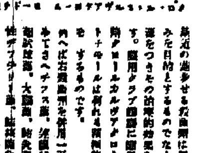

最近の進歩せる殺菌劑は單に殺菌のみを目的とするものでなく進んで病源をつきその治療的効果を發揮します。藥用クラブ齒磨に應用せる殺菌劑チモール、クロロチモール、…は何れも特殊的殺菌劑で、例へば扁桃腺炎、ジフテリヤ菌、…等の殺菌に卓效あり、ムシ齒、齒槽膿漏を防ぎ得ます。いかに口中疾患の防止に有効であるかお判りでせう。

大楠公印
八大專賣特許應用
優秀殺菌劑を配合

藥用 クラブ齒磨

煉 半煉

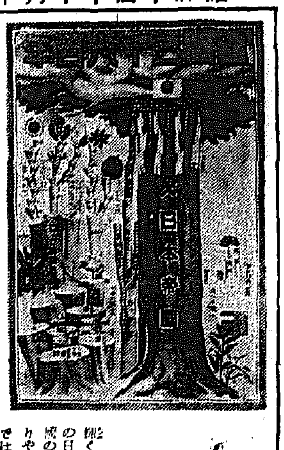

建國二千六百年 雲間貫く大木日本
世界興亡史を一枚の繪に盛る

輝く皇紀二千六百年を前にしてこの日本のみが誇り得る光輝ある建國の意義を半島の兒童に最もわかりやすく注ぎ込まうと本府學務局では世界各國の興亡盛衰を表はしたポスターを作成、全鮮各小學校に配付することになつた

このポスターは歐洲諸國が次から次に衝突發生してゐる有様を插入繪で示し又中支諸國はその浮動性を鉢植の草花で表はし支那興亡興變の歴史や外國依存主義を日向葵で描き、日本の光りを仰ぎつゝ進むさま道を表はしてあり、朝鮮は日本といふ雄直な大木と同根の木で一時分れて幾々の時代を經た上もとの根幹たる日本と一體になつたことを示し、滿洲帝國も日本の大木の根元に培はれその養分によつて發育しつゝあることをみせ、わが大日本帝國は建國二千六百年の久しきに亘り亭々として雲間を貫く大木として無窮に繁茂しつゝある偉大さと莊嚴さを象徴したものである

なほこの作者は京城府西大門小學校々長山田盛男氏が自ら筆をとつて作り上げたもので氏はこの外内鮮一體・國民精神總動員に關するポスター、紙芝居などを作つて兒童に最も親り易く時局認識を吹き込んできた功勞者である【寫眞は世界各國の興亡を表はしたポスター】

天晴れ無給通譯
逸見部隊の人氣を一身に
南支戰線馳驅の半島同胞

【大阪支社】南支戰線の逸見部隊の活躍に心打たれて"我も日本人だ、身に及ぶ限りの御奉公をしよう"と、敢然起つて自ら無給通譯を志願、部隊の人氣を一身に集めて半島同胞の氣を吐いた人—柳根模氏(三)が再び戰線に戻るべく十日大阪を發つて南方前線に向つた

同氏は大阪市西町一二一に朝鮮料理店美人館を經營してゐる人だが、その前身は十五年前渡滿の通譯マンで、昨年十一月滿洲戰線時局の前に日本人の血が湧き立たせ、愛國の熱情抑へ難く、逸見部隊に通譯が無くて困つてゐることを知るや進んで"私は生活に困らぬ身分だ、非常時の今こそ半島人の尽すべき好機である。勿論給料は頂かない"と通譯志願をしたものだつた、この申出に部隊長も非常に喜び早速採用、以來戰線に於いて得意の支那語を御用に立てゝゐたのだが、それだけではまだ物足らぬと今年七月には武器に至る婦人會を組成、自らは四方に危險を冒して陣頭指揮の熱間に當つてゐたが、去る九月十一日所用で歸還してゐたもので更に逸見部隊長は氏の熱烈なる愛國心に感激名譽ある感狀を贈つて氏の功勞を讃へてゐる、今度も出發に際して

「又無給通譯々々と兵隊に可愛がられてゐます、兵隊さんの活躍を見ますと日本人としてヂッとしてゐられません」

と勇みきつて語つた【寫眞は無給通譯の柳根模氏】

右のやうな事態はこれまでみなかつたもので一般府民はどんなに災難になやまされてゐるかを物語つてゐる

滿洲國からも御造苑に奉仕

【東京電話】紀元二千六百年記念事業橿原神宮御造苑の奉仕に滿洲國からも參加すべく勤勞奉仕隊協和會青年代表者八名は既に新京を出發、十四日大阪着の豫定で十六日より同十二日間御造苑に奉仕するが、滿洲國駐日大使は阮參事官、協和會事務員を帶同、十五日午前九時東京驛發特急つばめで西下、奉仕員代表を激勵する豫定であるなほ十六日午後六時廿五分同大使はBKのマイクから橿原神宮御造苑奉仕について約廿分間放送の豫定で同大使の放送に續いて日本、滿洲、蒙古など各代表の放送が約十分間行はれる

釜山驛發の主要列車時間 內定

【釜山電話】十一月一日から實施される鮮滿支列車ダイヤの改正については各驛における發着時間に多少の修正が要するのでこれが全般的發表は十四、五日ごろとなる見込みであるが、釜山における主要列車の發車時刻は大體左の通り內定した

一七列車(あかつき)午前七時五十一分京城行▲七列車(のぞみ)午前七時五十分新京行▲九列車午前八時卅分北京行▲一〇〇七列車(不定期)午前七時廿五分奉天行▲五列車午前八時五十五分奉天行▲四七列車午前十一時廿分奉天行▲一列車(ひかり)午後七時新京行▲三列車午後七時四十分北京行▲一〇三列車午後八時五分京城行▲四三列車午後九時五分奉天行

動亂歐洲から
萬國議員會議を終へ
船田代議士の入城談

動亂の歐洲から、元法制局長官、船田中代議士は、シベリヤを經由駐日大使夫人一行に次ぐ第二の歸朝者として十一日午後二時五十分京城着の列車で、一行と共に迎へられて入城した

氏は八月中旬オスローで開かれた萬國議員會議出席のため北、佐藤兩代議士と共に渡歐中今度の戰亂に出遇ひ、戰爭の前後のベルリンや獨ソ協定の前に怯えるのよく北歐諸國を巡り、敗戰のポーランド兵が溢れるバルチック諸國からモスコーへと、動搖する世界史の眞只中を通つて歸つて來た、僅かに澄んだ秋空を見上げて

「京城は懷しいね、シベリヤはもう雪だつたよ」と感慨を洩しながら旅の疲れを休めたが興味深い土産話をつぎの様に語つた

「會議を終へて、ベルリンに入つたのは八月下旬で戰雲が漸く濃くなつてゐた頃だ、卅日には"日本人は避難せよ"と命令が出て私もコペンハーゲンに向つた、併しベルリン市民は"決して戰爭は起らない"と確信して"ベルリンに止つてゐる方が安全ですよ"といつてゐた、統制は徹底してゐて食料から日用品の小さい物まで切符制で、石鹸・シャボン一つ買ふにも切符といふ工合だが誰も不平はいはない、皆これは物資が不足してゐるのでも、戰爭のためでもない、萬一に備へる準備であり、國策なのだと思ひ込んで安心してゐた、政府もその樣に指導してゐるのだが、國民のヒトラー總統に對する信頼は絶對的だ、僕の印象は七年前行つた時より地味で落付いてゐた、贅澤品は影をひそめ、ルンペンがゐない、國民が完全に組織されてゐるのだ

×　×

デンマークからスエーデンへそれからフインランドのヘルシンキを通りバルチック諸國に入り、リガでノモンハン協定を聞いた、そこでソ聯經由で歸ることになつたが、リガからモスコーまで普通廿時間の所をまる二日かかつた、ソ聯國境には、ポーランド敗殘兵がウヨ〳〵ゐて、初めて"戰爭"を目の當り見た、空には飛行機が盛んに飛び緊迫した空氣が漲つてゐる、

×　×

ソ聯には十年ぶりで入つたが、確かに落付きが出來て來てゐるドイツと同じく組織が徹底してゐるのでスターリンの力が充分行亘つてゐるのだ、物資も種類によつては不足してゐるが、全體としては供給力がある特に甚しい不便は感じない、交通機關も整備してゐる、殊にモスコーの地下鐵は世界一だ、建築、藝術も獨自性のあるものが造られる樣になつた、その實力は決して甘く見てはならないノモンハン協定は結ばれたが

諸小國はすつかり怯えて萎縮してゐる、英國の封鎖政策は結局北歐沿岸の國々にもコーヒー、棉、砂糖等の不足を生じ失業者が出て困つてゐた、これ等の國は從來英國から"クレヂツト"を受け、貿易も多く親英的だつたが、獨ソ相結んでは何うにもならぬ、早くもポンド貨から離脫してゐた

×　×

彼等の脅威は決して無くなりはしない、極東の國際關係はぐん〳〵進められてゐる、今年は例年より寒さが早くもう雪が降つてゐた、ソ聯は今西部國境で大膽な工作を進めてゐる、ドイツは重大な讓歩を餘儀なくされてゐるがやがて再びソ聯が東方に向つて來る日があるだらう、このとは一刻も忘れてはならない」【寫眞=旅館に落着いた船田代議士】

秋祭近づく
打合せ終る

本月十七日から廿日までの京城神社祭について京城神社と各區氏子總代間で諸般の準備を協議中であつたがこの程大祭の式次第も決定したので十一日午後七時から朝鮮ホテルで神社側及び各區總代主催の下に道、府、府內各警察署長及び在郷各有力者を招き祭典の順序規定報告かた〴〵懇談會を催した

先づ氏子總代小川勝平氏の司會に依り時局下に關ふべく苦心した市宮司の報告挨拶あり、來會者側を代表して神谷道內務部長が主催者側の勞をねぎらつて後懇談に入り八時半和氣藹々裡に散會した

戰死者遺族に獻金

【元山】本町西河崎氏の實弟故二君は先般山西省で名譽の戰死を遂げたが遺族として軍愛國部へ防空資材の一部として金一封獻金

京日小學生新聞の躍進
月曜日も發行・年中無休

全鮮小學生の心の友、京日小學生新聞は創刊以來一年半、半島唯一の「小學生新聞」として學校に、家庭に、非常な好評を博してゐますが、讀者の要望に應へて十月から從來の月曜休刊を廢し、多大の犠牲を拂つて月曜日も發刊『休みなし』を斷行しました。しかも第一、第三日曜には從來通り八ページの新聞を發行します。この際一層の御愛讀を賜らんことを希ふ次第です

府民日記

(十一日届出の分)

出生　旭町一ノ一九四黒川增▲西四軒町九九吹野清▲錦町六一ノ一北▲永樂町二ノ九吉田清人▲東▲竹添町三ノ一一〇金正▲西大門町一ノ三...

死亡　本町四ノ五宮島秀雄▲光熙町一ノ四八成瀬敬▲吉野町一ノ二五西岡正文▲堂山町一二三...

ソ聯の技師ら
賑やかに乘せて
氣比丸羅津に入港

【羅津電話】歐亞連絡線氣比丸は十一日午前七時半ウラジオより羅津に入港、一、二等船客十五名を乘せ、うちロシア人技師アレキサンダー・フイリップ以下六名は大西洋航路打合せのため特に本航路をとり、東京經由アメリカに渡航する若い技師連でその外、駐日大使館附海軍武官エゴリ・チエフ・イブレ・アレキセイツチ(四)同夫人(三)が乘り込み、日本人としては浦鹽總領事館書記生西田政氏、同夫人郁子さんが羅津に上陸、午前一時發新京行列車で公用のためハルピンに向つた外、北日本汽船浦鹽出張員島村勝男氏は事務打合せのため歸國、日本人料理人安藤、市川の二名と病氣のため歸國の浦鹽埠頭の某氏など賑かであつた

最近の浦鹽の狀態を綜合すると日本人として浦鹽に居留するものは總領事館員十名、北日本駐在員一名、朝鮮駐在員一名、日魯漁業二名で、浦鹽の物價は日本の約二十倍、卵十個一圓六十錢、バナナ一キロ八圓卅錢である

遺留品を獻金
故大島大尉の部下を繞る美談

【釜山電話】去る八月山西戰線で名譽の戰死を遂げた釜山府南濱町出身故陸軍步兵大尉大島正氏の實家にこの程故大尉の部下兵であつた上等兵が訪れ、大尉の軍服の物入れにあつた現金百四十圓五十錢とその他身の廻り品一切を届け出たので、これに感激した嚴父利鶴氏は

「遺留品が戰一枚も殘らず遺族に届いたことだけでも故人が滿足してゐるに相違ない、永い間お世話になつたことでもあるからこの現金だけは何卒お受取り願ひたい」

と申し出たがどこまでも自分の名を秘してゐる上等兵は『私こそ御世話になつた上お金が受取つては申譯ありません』と頑く辭退して立ち去つたので痛く感激した嚴父氏は十一日その全額を釜山聯隊區司令部を通じて、國防獻金した

李鍵公殿下
八幡御視察

【福岡電話】李鍵公殿下には十七日午前十一時五分八幡驛着列車で御來幡、八幡製鐵所で同製鐵所その他作業狀況御視察の上同日午後三時五十一分發下り列車で佐賀に向はせられる御豫定である

京電へ抗議など
風變りな相談が俄かに增加
和信警察案內所風景

"こんな場合どうしたらよいでせう"と京城鍾路和信警察案內所の窓口へ九月中に飛込んだ相談種々相が示す、府民のなやみの種子は何か?取扱相談數は全部で五百五十件前月と別段變りはないが、特に目を惹くのは鑛山賣買の相談が著るしくこの月に增えてゐるとそれに次ぐものは飲食店營業の許可を得るにはどんな方法をとればいゝのかといふ相談で、ここにも時局產業の黄金時代を物語つてゐる、その他にちよつと面白いのは、京電攻擊の相談もある四ち以前の停留所が變更されて國分町民は不便を感じてゐるとか、電車に乘られたとか十分間も電車を待たされて役所は遲刻させたとかの苦情をこぼすお客がどつと增えてきた

【寫眞說明】上は皇國臣民誓詞御視察中の兩殿下と下の寫眞は訓練所生徒の奉迎

李王同妃兩殿下
志願兵生活狀況を具さに御聽取
きのふ訓練所に台臨

李王、同妃兩殿下には李家歷代諸廟の御展墓を滯りなく畢へさせられて十一日午後三時廿分頃朝鮮總督府陸軍兵志願者訓練所に台臨、軍裝狀況を御視察ひとしほ御滿足遊ばされた、兩殿下には塩原訓練所長以下職員、生徒の奉迎を受けさせられ塩原所長の御先導で御休憩室に御少憩の後ち塩原所長を御近に召され

志願兵制度實施の狀況、志願兵制度實施に伴ふ反響等を中心に生徒の入所後、退所後の狀況から携帶、生徒の訓練狀況に至るまでつぶさに實務狀況を御聽取遊ばされて御のち、海田大佐の御案內で所內を御巡覽遊ばされたが、兩殿下には生徒の熱心な訓練振りに深く御感激遊ばされ...

御晚餐會

李王、同妃兩殿下主催の御晚餐會は十一日午後六時半から...

日支の親善に蘇る學びの舍
蔣の眼を遁れて廢校一步前

【北京特信】西日の粉塵を卷きと化してゐた北京に珍しくも蔣介石の監視の眼を遁れて咲いてゐた日支親善の基地ともいふべき一支那小學校が、最近廢校の一步手前に瀕してゐることが最近興亞院の調査で判明した、しかもこの學校は嘗て日本の全小學校兒童が尊い人類愛と日支親善のため醵金された尊い四萬三千圓が基本金となつて十八年間の長い間力強い親善教育をつゞけ、今日の東亞新秩序建設の日を希望しつゞけてゐた小さくも力強い存在であることが判り、今こそ新支那の建設のため鮮やかな日支親善方針に向つてまつしぐらに進み明朗の日に惠まれる事となり感激の話題を日支人間にぶちまけてゐる

この奇蹟にも似た存在である小學校は北京崇門內に苦しい日本人の息ぶきをつゞけてゐる北京市立六月成學校がそれで、四ケ年課程の全小學校は去る十八年前民國九年(大正九年)に北支一帶を襲つた大旱魃の慘禍の際、日本全小學兒童が心を籠めて贈つた醵金の殘りである四萬三千圓を基本金として大正十一年五月生れ出たもので、入學兒童は貧困者の兒童に限られ、學校から教科書、學用品一切を支給して日支親善を目標に厚い教育が施されて來たもので、よくも火のやうな排日の空氣中に存つて來たものだと思はせる、志願者も入學者の五倍から六倍に上るといふ盛況つゞきであつたが、基本金も使ひ果し校長の文某氏も(東京高師出身)獻身的な努力に疲れ最近病氣のため死亡し經營困難となつてゐたものである

この實情を知つた興亞院華北連絡部では校長の責任者を物色すると共に日本人教師も一名入れ、支那人教師七名を增強して極力支援の下に力強く更生の途を踏み出させることになつた

今同校には男七十九名、女七十八名計百五十七名の兒童があり卒業生百三十名と共に友邦日本の篤い人類愛によつて力強く更生することを誓つてゐる

この日"北京の福音"ともなる小學校はやがて全支の模範校として伸びさせるのだと興亞院でも...

いて開かれた

これに先立ち兩殿下には仁政殿貴賓室において南總督、同夫人中村軍司令官、川島精動總裁、大野政務總監、鈴木師團長、速水城大總長以下勅任官以上、李埈公妃殿下、尹德榮子爵、閔丙奭子爵等朝鮮貴族代表同夫人等百三十五名に謁見、終つて同卅分李王職固有の雅樂奏樂裡に晚餐會場に臨ませられ種々御歡談を交はさせられて同八時過ぎ散會した

文展第二部入選者

【東京電話】第三回文展二部(洋畫)の發表は十一日午後七時上野府美術館で行はれた、搬入數は二一五六點、入選二二五點、新入選六七點で昨年の搬入數二、二七〇點に對する入選二〇〇點に比するとかなりの嚴選である

非常な嚴切り方である

局鐵從業員に
初の半島人技師
喜びの金允基さん

從業員三萬を擁する鐵道局に今度局鐵創始以來初めての半島人の技師が採用され半島人從業員間に前途の明朗さを投げかけてゐる

新技師は鐵道局改良課建築係の金允基氏(三)で昭和三年早大理工科を卒業以來十二年間鐵道局に勤續、成績頗る優秀で上司同僚間にも評判がよく將來を囑望されてゐる有爲の青年技術家である

金新技師は諄々として語る

「今は設計と監理の業務してゐますが資材不足の關係上設計にも何とかして經濟に働ふやう、そして從來に劣るとも劣らぬものをと心を碎いてゐます。私は十七歳の時父のすゝめで京城醫專に入學しましたが理工學に對する憧れが捨て切れず父を口說き落して早大中學に入り、早稻田の理工科を出ていさゝか年來の希望を達したわけです、東京には十七歳から廿五歳までゐましてこゝに落着したのは昭和三年四月でした、御覽のやうに何の要領もない男です」【寫眞=金允基氏】

8ミリニュース

牛耳洞保勝會誕生

京城郊外牛耳洞は數年來櫻花の名勝地として知られてゐるが、數年前から探勝客の往來繁しくなり勝地の實勝を徒らに毀損するものが多くなつたので、これが保存施設に乘り出す外五人が牛耳洞保勝會設立發起人となり來る十四日午後二時牛耳洞北漢館で右保勝會の發會式を開くこととなつた

半島を內地に紹介

大陸觀光をめざす旅客は最近ます〳〵增加し、絶好の秋のシーズンを迎へたので鐵道局ではこの際半島の實情を人々に紹介するため近く名古屋、大阪、福井、金澤、富山、新潟、松本、長野、東京などの各都市で十月卅日から觀光映畫の一般映寫會を開催

節米混食試食會

朝鮮國防婦人會では十三日午後五時から節米混食試食會及び觀察會を開催...

二國際列車に新名稱決定

【奉天十一日同盟】滿鐵では十一月一日より實施するダイヤ改正により釜山、北京間國際列車一本を增加することゝなつてゐるがこれが既存の九・十列車(釜山發午前八時卅分、北京發午前七時五十分)を「大陸」、新設の三・四列車(釜山發午後七時四十分、北京發午後七時)を「興亞」とそれ〴〵名稱を附することに鮮滿、滿鐵、華北交通三者間にこの程正式に決定した

わかもと映畫大會

わかもと本舖榮養と育兒の會では愛用者優待のため鮮內の主要都市四十ケ所で映畫大會を開催、その第一夜として京城では十二、十三の兩日午後七時から府民館大講堂で開催

映畫は「輝く東亞の女性」「ロイドの天國と地獄」外漫畫、わかもと空箱持參者は入場無料、その他は入場料として、金廿錢徵收、その全額を朝鮮軍愛護資金の一部として寄附

急特題話

☆…【紐育電話】十一日午後ホノルルから橫濱へ入港したAPLプレジデント・クリーブランド號の三等船客中に頭は勿論全身に閃々とした毛を生じた珍しい支那人が船中の人氣を集めてゐた

☆…それは北京生れの李寶鋼君といひ一儲けを目論んでニューヨーク萬國博支那館へ見世物として賣込み、最初は月卅ドル位儲けたのだがその後支那館の人氣がべつたり落ちたので六ケ月で見限りをつけ鄕里の北京へ歸る途中だが、人氣者も所持金僅か十元といふ淋しさ、カメラを向けると毛の顔は觀光だと黒い顔面をスッポリ被つてしまつた

けふの天氣

晴れ時々曇り

發育促進 ビスケツト
明治アリメント
一枚の榮養價十カロリー強

肌にピッタリ合ふ メリヤス製 ズロース型
グロリヤ月經帶
定價 ¥1.40 1.60
發賣元 東京 岩片合名會社

國產最高級 日光ペン
見本(切手六錢封入御申越次第)
東京小石川區 日光ペン本舖

銃砲は金丸に限る
金丸銃砲店

一家に一函 不慮の御用意に必ず御備へ下さい
一番 救急函
厚生社

月刊 新聞論說集
文社

排外貨の第一線に君臨した純國產の高級藥粧料
アモンパパヤ
ソバカス ニキビ取

給費生募集
橫濱專門學校

マルツエスキ

感冒豫防と咽喉の保護に
新うがひ原料
ロヒン

求煖房技術者(內地在籍者)
一、設計及見積ノ出來ル方 數人
一、工事現場監督員 數人
一、煖房事務ニ精通セル方 一人
一、平壤支社長 一人
原田工務店

下痢腸藥新藥 カトウ百毒下し
家庭常備救急藥 カトウコロダイン
皮膚新藥 ハウトハウト液
加藤藥業堂

從業員募集
一、女子案內係 十數名
一、男子雜役係 若干名
京城府太平通り一丁目
京城日報社映畫部

京城最初のニュース・記錄・スポーツ・文化・科學・音樂・漫畫の專門映畫劇場
京日文化映畫劇場
愈々竣成迫る!!

新町山三番地
西原產婦人科
電話龍山一〇三五番

香料 着色料 化粧品材料 染料
東華洋行

空に殘れる (144)

尾崎士郎（作）
高木清（畫）

海と街（三）

ホールからデッキにあふれ出てきた船客の方へ事務長の山城が行つてしまふと、信作は深井事務所へ入つて大里夫婦に手紙を書いた。事務長はロスアンゼルスにいい思ひ出があるだらうと言つたけれど、思ひ出といへば大里夫婦のことぐらゐのものだつた。カリフォルニアの温和な氣候の中で淀んだ小川のやうに平和に流れてゆく生活の影が陣痛の痛嘆のやうに過ぎてゆくと不意に烈しい感動をもつてロスアンゼルスを蔽つた夜のクララの言葉が甦つてきた。

――わたしの父もさう言つて出かけたさうですよ。

戰爭で行方不明になつた父親へ寄せる酒濱の言葉でもあつたらう。しかし、それは自分も祖國の戰爭に加はりたいといふ良人の言葉に對する精一杯の抗議ともとれた。

父を奪ひ、今また最後の頼りどころである良人をも連れていつてしまふかも知れない戰爭に對する漠然の不安と不信とが、思ひつめた感情の中に、ちらついてゐたのである。

やり場のない切なさが信作の胸に膨してきた。彼はクララの中に自分の心の影を見、自分の陷入りさうな危險を感じたのである。

信作は烈しく頭を振つて讀書室を出ると、そのまゝ船室にもどつて電燈を消した。ベットに横たはつてゐると、微かにうつ微かな音が遠い波浪の音のやうに聞えてくる。

その時、不意に扉が開いて二人の人影がもつれるやうに室内へ入つてきた。信作が跳ね起きて電燈のスイッチを入れると、

「おい横山君、君は水臭いぞ。いま事務長に聞いたんだが、君は應召たさうぢやないか」

さう叫んだのは鞍馬の經營者の末吉金五郎だつた。輝部の紹介狀を持つて信作を訪ね、ロスアンゼルスを案内してもらつた末吉は僅か十日餘りの滯在中に、二十も年のちがふ信作に對して友達のやうに振舞つてゐた。

「ほかの事とはちがふんだ。戰爭だよ、大したもんだ、ねえ部長君」

末吉は横に立つてゐる若い事務長の部屋に同意を求めるやうな視線を向けた。

「――明日ホノルルで横山君の壯行會をやりませう。大いに日本男兒の威勢を示してやらうぢやないですか」

「それは大賛成ですが、――」

部長はちよつと口籠つてから信作の顔を見た。

「戰爭はどうなるんでせう。世界戰爭になるんでせうか?」

上海からアメリカ經由で歸朝の途中の事務は、ロスアンゼルスからサンフランシスコへ行く汽車の中で知合ひになつたばかりだつたが、不思議に信作とは氣持の通じ合ふものがあつた。

「さあ、僕は今のところ無我夢中の狀態なんですが、――」

「そりやあ君、大きくなるさ。日本は戰爭にも勝つし、商賣でも世界を征服するんだ。それが日本だよ」

末吉が信作の言葉を遮つて大きく手を振つた。

信作は末吉の景氣のいい聲の中に、何か心の均衡の失はれてゐる空虛な調子を感じると、ふと、戰爭によつて衝擊を受けたのは自分一人ではないと考へずにはゐられなかつた。――國民の一人殘らずが、この衝擊にたゝきのめされたが、今はもう新しい足場を探して起ち上りかけてゐるのだ。

そして、その新しい足場こそは個人の運命を國家の運命の中に投げ入れてしまふ處にであると思つた。

富國徴兵
國家の爲・家族の爲
徴兵保險・富國徴兵保險

ＪＯＤＫ ラヂオ 十二日（木）

第一放送

朝の部

午前六・二〇 ニュース
六・三〇（東）基礎英語講座（十四）堀英四郎
七・〇〇（東）時報
七・〇一（仙）朝の修養 日蓮上人の消息より（一）守屋貫教
七・二〇（城）宮城遙拜（城）ラヂオ體操（レコード）
七・四〇 今日の天氣見込
九・二〇（城）氣象通報
九・四五（大）幼兒の時間 オハナシ ナゼナゼベナシ（二）大阪童話教育研究會
一〇・〇〇（城）德生メモ、日用品値段
一〇・二〇（東）家庭修養講座（二）木炭の經濟的な使ひ方 濱田富子
一一・〇〇（各局）小學生の時間「一幣四一鳴歌リレー」村の鍛冶屋 指揮 川上庄次 ピアノ伴奏 高倉潤

晝の部

正午（東）時報、今日のお知らせ
午後〇・〇五（大）輕音樂（一）アマリ・ス（二）紅いサラファン（三）木菓の舞踏（四）花占ひ（五）スペニッシュ・ダンス（六）圓舞曲ウイーンナの森の物語（指揮）內田元
〇・二〇 ニュース、鮮魚卸賣値段、青果・雜穀卸賣値段（京城）
一・一五（城）家庭の時間（朝鮮語）（裕山・成興・裡里）非常時生活設計（三）朴勝彬
二・〇〇（大）小學生の時間 實話 支那の話（八）風俗（下）田野信太郎
二・四〇（東）ラヂオ體操
三・〇〇（城）婦人の時間 榮養料理講座（二）調理の合理化 松崎博章
四・〇〇 ニュース、氣象通報（各日・浦山）職業紹介

夜の部

六・〇〇（東）世界の名作から（十一）テキスト二四ページ前話 關岡英之介
六・二〇（東）コドモの新聞 關屋五十二
六・二五（山）講演 銃後農村現地報告 生産擴充を語る 松田甚次郎
六・四五（城）京城ニュース
六・五五（東）カレントトピック
七・〇〇 ニュース、天氣見込
七・二〇（城）歌唱指導 朝鮮聯盟歌 國民精神總動員朝鮮聯盟制定 指揮 大場勇之助 他 伴奏
七・四五（東）講演 太平洋航行中の平洋丸より中繼 戰亂のヨーロッパ脱走を語る 平洋丸船長木村博中、外務省囑託田中春彦、伯林日本人會長渡邊某吉
八・〇〇（東）連續講談 淵川主人（下）一龍齋貞山
八・三〇（東）浪花節 時局と 明石照男
九・〇〇（東）管絃樂 大森 若太夫 外
九・二八（東）十分間放送
九・四〇（東）時報、ニュース、ニュース解說、經濟市況、ラヂオメモ、明日の番組、地方へのニュース

第二放送

午後一・一五 家庭の時間 非常時生活設計（三）朴勝彬
六・〇〇 お話「目前の現象」
八・〇〇 提琴（二）アヴェ・マリア（三）帝郷の歌（四）オールド・ブラック・ジョー（五）ロンドンデリー、平壤ヴォーカルハーモニー
八・〇〇 落語（成興）〃坂本伽馬〃高木雅築

本社特選 日本棋院花形棋士 勝拔戰

【第十七局】 持時間各九時間 一分以內切捨 消費時間 白 黑

六段 小野田千代太郎
先 四段 坂田榮男

○一三二と八 10分
●一三三ほ十 4
○一三四は十三 …
●一三五か六 3
○一三六へ七 2
●一三七へ八 2
○一三八ち七 1
●一三九と六 …
○一四〇と七 …
●一四一た四 …
○一四二そ三 …
●一四三た六 …
○一四四上七 7
●一四五か四 1
○一四六わ四 13
●一四七れ七 4
○一五二れ三 5
●一五七る十四 …
○一六二か五 …
●一六七れ七 …
○一七二れ七 2
●一七七つ十八 …
●八五へ二劫トル
●一五九た六劫トル
○一七二 劫ツグ

○一四八れ六 2
●一五三そ六 …
○一五八る十三 11
●一六三そ八 …
○一六八つ七 1
●一七三そ十七 …
○一七八そ十四 …
○九〇へ三 〃
●一六一 〃

●一四九れ五 …
○一五四上六 1
●一五九た六 …
○一六四れ六 …
●一六九つ八 …
○一七四そ十三 …
—終— 白中押勝
●九三へ二 〃
○一六四 〃

○一五〇そ七 …
●一五五上五 …
○一六〇わ六 …
●一六五れ十一 …
○一七〇れ六 …
●一七五そ十五 …
○九六へ三 〃
●一六七 〃

●一五一そ四 …
○一五六た五 …
●一六一れ七 2
○一六六そ十二 …
●一七一そ十六 …
○一七六そ十六 …
○一五二れ三ツグ 〃
○一七〇 〃

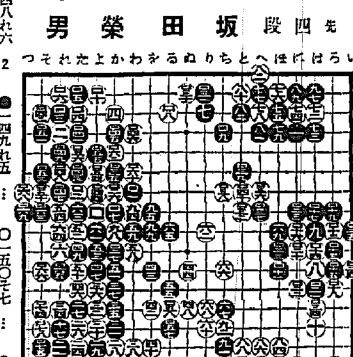

最後の抵抗空しく 新進坂田四段遂に敗退

評解 七段 木谷實

（解說）白百三十二では百三十五にノビるのも好點たるを失はないが、ら打つと黑は「ちノ八」に着手して右上隅を圍つて來るであらう。これだと白は細かくなる恐れがある。黑百三十三は「ちノ八」であるので、百三十二と打つて黑地を消しに行つたのである。

×

黑百三十五は勢ひの然らしむる處で今更百三十六に受けては困られない。それは次に白百三十五とノビられた時、今度は先の如く黑「ちノ八」に大きく働ふ事が出來ぬからである。

×

黑百三十五のへ十二に一撃をくれた白は、左方を受けず百三十二に引廻き百三十六とコスんで、侵略の兵を進めた。以下百四十となつて後手になるのであるから、結局白は右上隅の黑地を消す爲に、百三十二、百三十六と二手費した譯である。

これを白百三十二で百三十五にノビて、黑「ちノ八」と圍はれるのに比べると、凡そ二十目の相違がある。

だから白百三十二、百三十六は、各一手十目に値する譯である。

◇黑は先手を取つて百四十一とキリ、此處に最後の抵抗を試みる事になつた。

以下白百七十迄別に指摘する處はない。

◇黑百七十一の劫立は見逃しであらうが、茲に至つては失策の有無に關らず、黑の敗勢歴然たるものがある。

黑の銷勢といふのは、百七十一、百七十三と二手打つても、白から百七十四乃至百七十八と打たれて、黑は「たノ十七」に頑張ダメが詰められない爲、隅の白を取る事が出來なかつたのを指すのである。

◇しかし黑百七十一で「れノ十二」に劫立を打つて、「れノ七」の黑の劫爭を繼續しても、結局黑は勝味がない。

何故なれば、白は「ほの十六」或は「ほの十七」等に有力な劫材を所有してゐるに反し、黑は左上に於ける損失を償ふだけの劫立が無いからである。

終りに臨み木谷七段に黑の敗因を尋ねて見よう。

（講評）黑の敗因は、遠く三十七「かノ十二」のオシに起因してゐる。

この手で三八「わノ十三」に白の三子を取つて居れば、別に黑が悪いといふ譯ではなかつたのである。

それを黑三十七とオシ白三八とマガつて逃げられては、先着の効力を失つた感がある。

その後にも二、三の不利手段が出たけれど、竄するに敗因は三七のオシが原因である。

次回戰局者 岩本六段 藤澤五段
同 評者 加藤七段

本紙獨占 全高段者を總動員 東西對抗大棋戰

第八局 香落 七段 溝呂木光治 五段 關口愼吾 （圖は六五步迄）

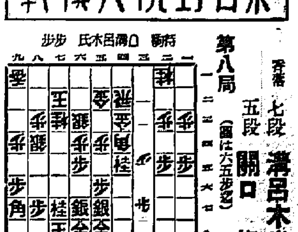

▲同銀右 △七六步 △七五步7 ▲六四步1 △七四銀1 ▲八八角5 △六六步1
（持時間各九時間）消費時間（▲關口氏 三時間五十分 △溝呂木氏 三時間三十六分）

あゝ惜むべき一失

（四ノ八）觀戰記 八段 坂口允彦

前回に關口五段が六五步と、勢ひよく突掛けた處まで述べたが、本日は溝呂木七段の手番からで、まづ七五步と打つて、續く四二の飛車を睨む敵角道を遮斷する。さらば取り得とばかり、六四步と取込めば、これを溝呂木七段、ふはりと七四銀とかはした。もとより同銀では七四步と打たれてしまふが。

ところが關口五段は八八角、敵に九五步を見せてゐられる關係上、この角は何とか始末をしなくてはならないが、この角引によつて狀勢は急速にカーヴして了つた。下手方にとつて惜しむべきこの一失よ。

それにしても此際の損は大きかつた。關口五段は一八八角は惡かつた。八六角の方がよかつたと評者に自己の悪手を認めてゐる。

◇　◇

いつかは／＼と遊び駒の銀を狙つてゐた溝呂木七段の鋭い眼が何條

木村名人講評 第八局

上手七五步以下、敵角の直射を遮斷し、七四銀とその攻撃を回避し、巧みに七六步の陣を得たのは、敵の攻めを逆用して老巧といふべきである。

下手八八角は退嬰も甚だし、八六角と出て強く敵ふべきである。前回の四五桂で既分形勢を損ぜしとはいへ、また劇戰に影響を及ぼすほどの打撃ではない。八六角で毅然たる決戰的態度を持すれば、敵も容易には動き難い處である。

さらば此の際で下手方は、どう指すべきであつたか。此處は依然八六角と出るべきであつた。それでも後殿のやうに六六步、同銀、七六步なら、六三步成と王手をして飛車を取つてしまふ順がある。何なんと、諸寄せて來た。

この敵失を逃がすべき。疾矢とばかり六六步と叩きつけて、敵のこれを同銀右と切つて落すを見るや七六步と突き出して、さあ銀を取らうか、桂を責はうか、さあ／＼なんと、諸寄せて來た。

高段者の對局で、丸損損は大きい。といつて桂をとられて戻られて來ても、これも目障の型が悪くなる。稱し伴して流石の關口五段もこゝもと大困りの態である。

關口五段はこのあとどう指すだらう。只損ふところは敵の步切れだ。昔、關根十三世名人と阪田翁との對局で、關根十三世名人が、猛退した將棋があつたが、當時の小野名人は「桂は取つても步切れちやから」と吃かれなさうだが、果して阪田翁の勝になつたといふ例もある。溝呂木七段たるもの多に油斷は出來ない。

（指了り掛の局面）

婦人の時間（8後・）

家庭榮養料理の基礎知識

日本司厨士協同會朝鮮支部幹事長 清島 [illegible]

最近榮養食、榮養料理といふことが盛んに唱へられてゐますが榮養料理とは如何なる料理か申します。[illegible] 何なる火力に注意したらよいか [illegible] ち榮養と料理の關係、榮養を多分に含んでゐる食品は如何なるものなるや、即ち食品の鑑別よりその食品を如何に獻立すれば立派な榮養料理となし得るや獻立の意義・目的・製作上の注意等に就て御話申上げ度いと存じます

あすのきゝもの

六・三〇 佛經解說 安俊植
七・三〇 講演 榮養價としての雜穀 金敬注
八・〇〇 ラヂオ小說 金浩植
八・三〇 京城歌謠 田山新英
九・〇〇 回心曲（平壤）金竹旺
九・〇〇 唱劇調 金素姬
一〇・一〇 中等國語講座（四九）金鳳姬

法人登記公告

[illegible]
新義州地方法院 宣川出張所

商業登記公告

[illegible]
咸興地方法院

商業登記公告

[illegible]
新義州地方法院 義州出張所

商業登記公告

[illegible]
光州地方法院

婦人病 血ノ道 帯下で惱める女性へ
★必ず喜んで頂ける症狀
▼のぼせ・眩暈・頭痛がする
▼月經が狂ひ易い
▼耳鳴り、腰、下腹が吊る樣に痛む、子宮血の道でお困りの方

奥樣もお孃さんも知らねばならぬ
女の醫學知識！
月經時はどなたでも氣分がイラ立ち目が嶮しく身體具合も惡くなる譯をご存じですか。これは體中に殘む新陳代謝の老廢物が月經により排出するからです。[illegible] 卵巢へ鬱滯すると歐米流のたま子宮病巢が崩れて病的箇所に血液の酸性が強くなり [illegible]

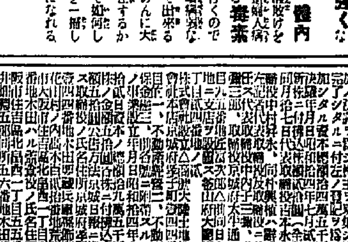

【右】健康婦人のおりものはサラッとしてデ氏桿菌といふ有効菌を含み病菌を防ぐ作用をもつて居る
【左】所が血ノ道を病む婦人の帯下は病菌多く濁りネバつて膿のやうであるが保命湯療法を續けると速かに治る

血液の酸性を調和すれば體毒病根が取れ幸福な健康體に
[illegible]
蛋白質の腐敗りすぎる結果、體內へ來たし、血ノ道婦人病の病根となる毒素がつくられて行くのでありまして [illegible] 蛋白質の鋭い分解、體內に消化されて [illegible] ですか。

論より證據の實驗に
どんな効きめかを實際に知つて頂きたい爲に劑一人様一回限り
○保命湯一日分 ○保命球三日分
○婦痛ぴつう良藥ホケン散及び婦人衛生の知識と題する百五十ページの實本を進呈いたします。希望者は四錢切手十枚同封して手紙で篠原寶命堂へお申込みください。
誰にも絕對わからぬよう嚴重荷づくりし、個人名義で秘密に貴女さまのお手許まで至急にお送り申し上げます

送呈
子宮帯下 婦人外用藥 保命球
腰に挿むだけで、流れ出しもしないで良く溶けて吸收され帯下の惱みを解消する外用良藥としてトテモ好評。一日僅か五錢ほどの費用で手軽にお手當が出來ます
七日分 五十錢・十六日分 一圓・四十日 分二圓

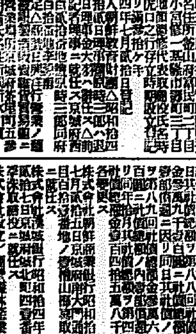

發賣元 東京市品川區西品川三丁目八九九番地 株式會社 篠原寶命堂（振替東京一五〇三四番・電話大崎一七八二番）

日本中で只一つこしけ専門を登録した
婦人良藥 保命湯
藥價 二十日分 一圓五十錢 十日分 一圓二十錢
各地藥店に有り
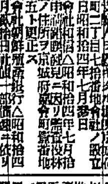
近くの藥店に品切れの節はお手數乍ら本舖へ直接御注文下さい 送料內地二十錢・滿鮮外地は四十五錢

齒痛には專門のホケン散に限る
定價 二十錢・三十錢 五十錢・一圓・二圓 各藥店ニアリ

商法人登記公告

[illegible]

商業登記公告

[illegible]
京城地方法院

商業登記公告

[illegible]
京城地方法院

商業登記公告

[illegible]
釜山地方法院

商業登記公告

[illegible]
大田地方法院 忠州支廳

商業登記公告

[illegible]
咸興地方法院 端川出張所

法人登記公告

[illegible]
新義州地方法院 宣川出張所

[illegible]

嶋谷汽船出帆
朝鮮總督府命令航路
[illegible] 大連行
仁川出帆 [illegible]
[illegible]
船は最新式優秀貨客船完備
内地港部、小樽、函館、酒田、舟川、伏木
切符は前記各代理店及各地ジャパン・ツーリスト・ビューロー發賣所各航路案內御申込は各代理店へ御申込ミ次第御送リ致シマス
神戸市神戸區明石町 嶋谷汽船株式會社

オトウサマ オカアサマ グリコ オハヤウ